



euroferr- Stazioni e Fermate ...e non solo
ad Alta Valenza Storica Turistica Archeologica Ambientale



AEC Association Européenne des Cheminot
Associazione Europea dei Ferrovieri



Stazioni e Fermate ad Alta Valenza

Storica

Turistica

Archeologica

Ambientale

con appendice
"Musei & Associazioni"

Patrocini e collaborazioni:



ASSOCIAZIONE
UTENTI DEL
TRASPORTO
PUBBLICO





INDICE

<u>PREFAZIONE di Vito Visconti, Presidente AEC Italia</u>	pag. 3
RECENSIONI di:	
<u>Massimo Ferrari, Presidente UTP Assoutenti</u>	pag. 4
<u>Fabio Ceccato, Presidente ANFG</u>	pag. 5
<u>Valerio Giovine, Segretario Generale CIFI</u>	pag. 6
<u>ELENCO STAZIONI/FERMATE</u>	pag. 7
<u>TARGA RICONOSCIMENTO</u>	.pag. 135
<u>BIBLIOGRAFIA e note finali</u>	pag. 136
<u>Appendice MUSEI & ASSOCIAZIONI</u>	pag. 137



PREFAZIONE

La rete ferroviaria italiana, sia gestita da Ferrovie dello Stato Italiane (85%) sia da altre Concessionarie (15%), si estende per circa 20.000 km e garantisce il trasporto di viaggiatori e merci in impianti classificati come *Stazioni* o *Fermate*, a seconda che siano idonei o meno ad incroci e precedenza nella circolazione dei treni.

Escludendo quelli che fanno capo alle città dei medio-grandi centri urbani (in genere Province e Capoluoghi regionali) e che hanno una loro implicita importanza storicamente consolidata nella rete che negli anni si è andata sviluppando, questa indagine ha puntato ad individuare altri impianti che, meno noti ai più, presentano una o più di queste *valenze: storica, turistica, archeologica, ambientale*.

Lo scopo di questa indagine è, quindi, quello di far conoscere le peculiarità di questi terminali, specificando quali appagamenti di personali interessi - culturali o ludici che siano - è possibile soddisfare giungendo in tali luoghi.

La denominazione “euroferr” e il relativo *l’attestato d’onore* che viene attribuito, vogliono sottolineare l’importanza sovranazionale che merita il luogo.

Le due dita a “V” del logo, infine, vogliono richiamare con immediatezza questa loro valenza, connessa al contesto territoriale in cui sono ubicate.

Ringrazio in primis il Consigliere Nazionale, gen. Mario Pietrangeli che ha lanciato la proposta dell’indagine e l’Associazione Nazionale UTP (Utenti del Trasporto Pubblico Locale) per la preziosa la collaborazione. Ringrazio pure tutte le altre Segreterie Regionali della nostra AEC e l’Associazione Nazionale Ferrovieri del Genio per i numerosi ed utili suggerimenti che hanno consentito la messa a punto della pubblicazione, che, naturalmente, rimane sempre aperta a perfezionamenti, modifiche e integrazioni.

Bari, agosto 2021



Vito Visconti
Presidente di AEC ITALIA



RECENSIONE di Massimo Ferrari, Presidente UTP Assoutenti

LE STAZIONI MINORI: UNA OPPORTUNITA' PER IL NOSTRO PAESE

La rete ferroviaria italiana conta circa 2.200 tra stazioni e fermate. Una bella capillarità a servizio del territorio, nonostante le troppe chiusure e dismissioni che nel tempo hanno colpito tante linee, molte delle quali avrebbero ancora potuto rivelarsi utili. Tuttavia, proprio per ridurre i costi gestionali ed evitare il rischio di ulteriori soppressioni, abbiamo dovuto accettare la trasformazione di moltissimi impianti minori in fermate non presenziate, sfruttando le nuove tecnologie che consentono di gestire in sicurezza la circolazione dei treni da remoto. I vandali hanno fatto il resto, riducendo edifici non privi di valenze storiche o architettoniche in condizioni di pesante degrado.

Un patrimonio di inestimabile valore rischiava quindi di andare perduto. Per fortuna in molti casi enti locali, presidi territoriali ed associazioni di volontariato sono poi subentrati, recuperando la vivibilità di questi luoghi a vantaggio di tutti. E' giunto il momento di riscoprire le opportunità che molte stazioni minori possono offrire non solo ai residenti nei comuni circostanti, ma anche agli escursionisti che desiderano esplorare le regioni della nostra stupenda Penisola, senza necessariamente dipendere dall'automobile.

La guida alle Stazioni e Fermate ad alta valenza storica, turistica, archeologica e ambientale, curata dal gen. Mario Pietrangeli per conto dell'Associazione Europea dei Ferrovieri, offre molti spunti in proposito, oltre a costituire per sindaci ed assessori uno stimolo a valorizzare gli impianti ferroviari presenti nei comuni di loro competenza per essere menzionati in questo elenco, ancora suscettibile di vasto ampliamento.

Un viaggio in treno potrebbe così diventare un'occasione per studenti, urbanisti, storici o semplici cittadini curiosi di approfondire la conoscenza delle vicende nazionali. Quelle di una nazione praticamente coeva della ferrovia, che ne ha favorito l'evoluzione da società agricola a potenza industriale: una trasformazione non meno importante della storia gloriosa che ha segnato le tappe del nostro Paese fin dall'Antichità, passando per il Medio Evo ed il Rinascimento.

Dopo decenni di declino, oggi il treno è tornato in auge per gli spostamenti veloci tra le grandi città e per decongestionare le aree metropolitane. Occorre, però, rivalutarne anche i collegamenti locali che spesso consentono di raggiungere pregevoli borghi e aree naturali protette nel pieno rispetto dell'ambiente. Questo lavoro offre un piccolo, ma importante contributo in questa direzione.



Massimo Ferrari
Presidente UTP



RECENSIONE di Fabio Ceccato, Presidente ANFG

Il turismo locale parte dal viaggio in treno. Non sono poche le stazioni ferroviarie che si prestano a fare da punto d'appoggio per la scoperta del meraviglioso territorio italiano ricco di storia , di opere d'arte , di scavi archeologici e di natura incontaminata, dalle zone più edificate, come quelle delle grandi città, e poi su su fino ai laghi alle montagne ai piccoli Borghi antichi ricchi di luoghi magici e ospitali.

Al di fuori di quelle delle maggiori città, altre stazioni ferroviarie italiane hanno un valore particolare. Lo vogliono evidenziare l'AEC Italia e l'UTP Assoutenti Italia.

L'ANFG, che mi onoro di presiedere, plaude a questa iniziativa nella salda convinzione che pubblicizzare e far conoscere questi baricentri di variegati interessi giovi fortemente ai territori in cui sono collocati.

Condividendo in pieno quanto già evidenziato dai Presidenti di AEC Italia e di UTP Assoutenti, auspico che la pubblicazione si arricchisca costantemente con contributi che mi auguro possano arrivare oltre che dai numerosi soci dei sodalizi che hanno lanciato l'iniziativa e dai soci ANFG, anche da istituzioni esterne che condivideranno i nobili e imparziali obiettivi che il testo si propone.

Concludo quindi con un noto, semplice e sintetico motto latino “*ad maiora semper*” e con un grazie a quanti si stanno impegnando e si impegneranno in questa iniziativa.



Fabio Ceccato
Presidente di ANFG



RECENSIONE di Valerio Giovine, Segretario Generale del CIFI

Il documento parte dalla foto di alcune piccole stazioni italiane per fornire sintetiche informazioni storiche o di costume sulla località di riferimento, suscitando nel lettore curiosità e voglia di approfondimento.

Anche in questo modo la stazione diventa un tramite, non solo quindi per l'accesso al servizio ferroviario, ma anche per cogliere l'opportunità di accrescere le proprie conoscenze e spaziare oltre.

Il Collegio Ingegneri Ferroviari Italiani, che ha la finalità di custodire e divulgare la cultura ferroviaria e dei trasporti, vede in queste occasioni un momento per condividere interessi e rinforzare legami con chi si dedica al mondo ferroviario nei suoi diversi aspetti.

Un plauso a chi si approccia a questo ambito con la certezza che ne verrà piacevolmente catturato.



Valerio Giovine

Segretario Generale del CIFI

**ELENCO (in ordine alfabetico)**

Un click sul nominativo porta alla descrizione della **Stazione/Fermata**. Si torna a questo INDICE da qualsiasi *piè di pagina*.

Stazione/Fermata	(pag.)	Regione
Airasca		Piemonte
Alassio		Liguria
Alba		Piemonte
Albacina		Marche
Albissola		Liguria
Antrodoco Centro		Lazio
Arezzo		Toscana
Arona		Piemonte
Attigliano - Bomarzo		Umbria - Lazio
Avellino		Campania
Barasso - Comerio		Lombardia
Besozzo		Lombardia
Biella San Paolo		Piemonte
Busa di Vigonza		Veneto
Caltagirone		Sicilia
Camigliatello Silano		Calabria
Candelo		Piemonte
Canzo		Lombardia
Capranica - Sutri		Lazio
Cassano d'Adda		Lombardia
Cassino		Lazio
Castellanza		Lombardia
Castellina in Chianti - Monteriggioni		Toscana
Castelmaggiore		Emilia Romagna
Castelraimondo - Camerino		Marche
Castiglione del Lago		Umbria
Cefalù		Sicilia
Cerreto d'Esi		Marche
Chiavenna		Lombardia
Chiuro		Lombardia
Cittaducale		Lazio
Cittiglio		Lombardia
Cividale		Friuli V. Giulia



Stazione/Fermata	(pag.)	Regione
<u>Civita Castellana - Magliano</u>		Lazio
<u>Civitanova Marche - Montegranaro</u>		Marche
<u>Corigliano Calabro</u>		Calabria
<u>Corridonia - Mogliano</u>		Marche
<u>Deruta – San Nicolò di Celle</u>		Umbria
<u>Fabriano</u>		Marche
<u>Fabrica di Roma</u>		Lazio
<u>Fabro-Ficulle</u>		Umbria
<u>Fara in Sabina – Montelibretti</u>		Lazio
<u>Fossato di Vico - Gubbio</u>		Umbria
<u>Gagliole</u>		Marche
<u>Gallese</u>		Lazio
<u>Gavignano Sabino</u>		Lazio
<u>Gavirate</u>		Lombardia
<u>Gemona</u>		Friuli V. Giulia
<u>Gualdo Tadino</u>		Umbria
<u>Laveno</u>		Lombardia
<u>Lecco</u>		Lombardia
<u>Lioni</u>		Campania
<u>Luino</u>		Lombardia
<u>Macerata</u>		Marche
<u>Magione</u>		Umbria
<u>Malnate</u>		Lombardia
<u>Matelica</u>		Marche
<u>Montecosaro</u>		Marche
<u>Morbegno</u>		Lombardia
<u>Morrovalle-Monte San Giusto</u>		Marche
<u>Nocera Umbra</u>		Umbria
<u>Orte</u>		Lazio
<u>Orvieto</u>		Umbria
<u>Paderno-Robbiate</u>		Lombardia
<u>Palazzolo</u>		Lombardia
<u>Passignano</u>		Umbria
<u>Pergola</u>		Marche
<u>Pinerolo</u>		Piemonte
<u>Piona</u>		Lombardia
<u>Poggio Mirteto</u>		Lazio



Stazione/Fermata	(pag.)	Regione
Pollenza		Marche
Preganziol		Veneto
Riola		Emilia Romagna
Rocchetta Sant'Antonio - Lacedonia		Puglia
Ronciglione		Lazio
Sadali-Seulo		Sardegna
Salsomaggiore Terme		Emilia Romagna
Saluzzo		Piemonte
San Giovanni in Fiore		Calabria
San Severino Marche		Marche
Sante Marie		Abruzzo
Santhià		Piemonte
Santo Stefano di Camastra		Sicilia
Saronno		Lombardia
Siacca		Sicilia
Seriante		Lombardia
Sesto Calende		Lombardia
Sicignano degli Alburni		Campania
Signa		Toscana
Stimigliano		Lazio
Suno		Piemonte
Tagliacozzo		Abruzzo
Taormina-Giardini		Sicilia
Tempio		Sardegna
Termini Imerese		Sicilia
Tirano		Lombardia
Tolentino		Marche
Tortona		Piemonte
Trino Vercellese		Piemonte
Tuoro		Umbria
Urbisaglia-Sforzacosta		Marche
Varallo Sesia		Piemonte
Varenna-Esino-Perledo		Lombardia
Vogogna-Ossola		Piemonte



Toscana



Stazione di **Castellina in Chianti - Monteriggioni** (Siena) della Ferrovia Centrale Toscana situata a Castellina Scalo, nel comune di Monteriggioni.

La gestione degli impianti è affidata a Rete Ferroviaria Italiana.

È posta nelle vicinanze della pista ciclabile Castellina scalo che va fino a Monteriggioni dove si collega alla Via Francigena.

Stazione di **Arezzo** al servizio dell'omonima città si trova sulla linea storica che collega Firenze con Roma. La stazione ha anche due interconnessioni con linea Direttissima e funge inoltre da capolinea per le ferrovie Arezzo-Stia e Arezzo-Sinalunga della *Ferroviana Italiana*. [Arezzo](#) è una città straordinariamente antica, più vecchia di Alessandria d'Egitto. Fu uno dei maggiori centri etruschi e successivamente città romana d'importanza strategica. La Stazione FS è posta nelle vicinanze:



la

- dei Sentieri Francescani. Sono ben undici i comuni interessati della Provincia di Arezzo. I sentieri sono nel complesso un tracciato di quasi 300 chilometri che ripercorre alcuni dei luoghi più significativi del passaggio e della predicazione del Santo di Assisi nella Toscana orientale: dalla Verna all'ereмо delle Celle, da Anghiari a Montecasale;

- di Pergine Valdarno. In questo contesto collinare della Valdambra è interessante visitare il Santuario di Santa Maria della Neve (chiamata anche S. Maria da Nives o della Madonna), in località Castelvecchio a Migliari: un edificio sacro attivo già nel



Medioevo. Oggi accanto al santuario sorge anche una struttura di accoglienza per i pellegrini in viaggio;

- dell'antico sentiero da Arezzo a Siena. Un itinerario nella natura di Pergine per immergersi nella Via Francigena
- della Riserva Naturale di Bandella, un'area che comprende il territorio tra la diga di Levane e il Ponte Romito e quindi boschi, arbusteti e colture;
- dei Borghi di Montozzi in stile squisitamente medievale (arricchito da un parco all'inglese voluto da Leopoldo II di Lorena), oppure di Montelucci, appartenuto ai conti della Gherardesca;
- delle Città del Vino: Cortona (nella zona Valdichiana Aretina), Monte San Savino e Terranuova Bracciolini (nel Valdarno);
- della Città dell'Olio di Castiglione Fiorentino;



La Stazione di **Signa** è una piccola stazione facente parte della Ferrovia Leopolda. È dotata di due binari passanti, con banchina centrale completa di un'ampia pensilina. L'accesso ai binari avviene mediante sottopassaggio con una rampa di scale ed un ascensore; lo stesso sottopasso è collegato mediante rampe alla viabilità sui due lati della stazione.

La stazione dispone di un fabbricato viaggiatori al cui piano terra sono posti l'ufficio di informazioni turistiche del comune di Signa e la biglietteria, quest'ultima con operatore solo in alcuni orari del giorno. La stazione è del tipo non presenziato e le informazioni sia visive mediante monitor che sonore sono automatizzate. Il traffico ferroviario è esclusivamente regionale, ed è costituito da treni che vanno a Firenze SMN e Firenze Porta al Prato dal binario 1 e Livorno, Pisa, Siena ed oltre dal binario 2. Nella stazione era presente un terzo binario (ex binario 1) che ad oggi risulta dismesso. Era presente anche un piccolo scalo merci nella piazza vicina al fabbricato viaggiatori: anche questo oggi è dismesso.

L'attuale stazione venne attivata il 28 ottobre 1934 in sostituzione della vecchia stazione che era posta, rispetto all'attuale, a circa 300 metri di distanza in direzione Pisa. Insieme alla nuova stazione fu costruita l'antistante piazza Stazione collegata alla viabilità



principale del paese con via Nuova Stazione. L'edificio della vecchia stazione è ancora esistente ed adibito a residenza privata. Risulta ben riconoscibile guardando sulla destra dopo essere partiti dalla stazione di Signa in direzione Pisa. Al primo piano del fabbricato viaggiatori, in corrispondenza della banchina dell'ex binario 1, è presente il Museo di oggettistica ferroviaria "Galileo Nesti". Il museo raccoglie all'interno dei suoi due locali materiale proveniente dall'ex Museo di oggettistica ferroviaria di Porta al Prato ed altri oggetti, alcuni dei quali appartenuti a Galileo Nesti ultimo capostazione titolare di Signa, cui è intitolato il museo.

Signa è un comune italiano di 19 014 abitanti della città metropolitana di Firenze in Toscana. Il comune ha avuto grande importanza per la sua posizione strategica fin dal Medioevo e desta interesse soprattutto a livello artistico e culturale. Il paese consta di una parte bassa, sviluppatasi lungo il fiume Arno, e di un nucleo alto e più antico chiamato "Castello", formatosi prima dell'Anno Mille, cinto da mura e porte trecentesche. Qui sorgono le principali chiese del paese come quella di Santa Maria in Castello, di San Giovanni Battista, ove sono contenute le spoglie della patrona di Signa detta Beata Giovanna, la pieve di San Lorenzo e la chiesa di San Miniato. Il territorio del comune ha una superficie di circa 19 km², il più piccolo della provincia di Firenze. Il paese si trova alla confluenza di tre fiumi: Arno, Bisenzio e Ombrone Pistoiese.

Tra Signa e Firenze si estende un'area di proprietà privata per 270 ettari il *Parco dei Renai* chiamato anche "Stato libero dei Renai" o "Isola dei Renai", area abbandonata in progressiva trasformazione a parco dalla fine dell'estate del 2000. Attualmente sono aperti al pubblico, da maggio ad ottobre, ad ingresso gratuito, 70 ettari, gestiti da una società per azioni pubblico-privata.



Foto: Vista della Piscina del Parco dei Renai

Vista la vicinanza con il fiume Arno fin dal XVII secolo quest'area fertile veniva usata per l'agricoltura, ma durante il Novecento l'attività agricola man mano cessò, lasciando



il posto a un'incontrollata escavazione di inerti o rena, da cui il termine "Renai", specie tra gli anni sessanta e settanta. Nel 1990 iniziarono le trattative tra i privati ed il comune per il recupero dell'area con una prima ipotesi di piano di recupero dell'area, il cosiddetto "Progetto Michelucci", il quale prevedeva la riqualificazione del territorio attraverso la costruzione di impianti sia sportivi sia ricreativi e la salvaguardia di alcune zone faunistiche, la riserva integrale WWF, ove tutt'oggi sono presenti animali considerati in via di estinzione.



Foto: La pista ciclabile che collega il Parco dei Renai con il Parco delle Cascine a Firenze

Il progetto fu temporaneamente accantonato fino a quando nel 1997 dal Consiag fu sottoposto all'amministrazione comunale signese un nuovo progetto, leggermente diverso dall'originale in modo tale da essere idoneo a creare una riserva d'acqua per Firenze, dopo che era stato realizzato il collegamento con l'acquedotto dell'Anconella, il cosiddetto "Tubone". Il progetto prevedeva nel corso degli anni la realizzazione del parco in quattro lotti.

Nel 2000 è stata inaugurata la prima parte, chiamata *lotto 0* ove successivamente sono stati costruiti impianti per attività musicali e culturali, sportivi, soprattutto per il calcio e il beach volley, oltre a una piscina semi-olimpionica ed a strutture per la vela; mentre nel 2006 è stato aperto il secondo lotto (*lotto 1*) con la costruzione di una piccola spiaggia sul lago e di strutture per il canottaggio e il surf. Per mantenere il contatto con la natura vengono organizzate delle visite da parte del WWF nell'oasi naturale del parco oltre al bird watching mentre **è stata creata una pista ciclabile di circa 7 km** per collegare il Parco dei Renai con il Parco delle Cascine di Firenze. Al momento sono in fase di realizzazione gli altri due lotti, che dovrebbero essere terminati nei prossimi anni



Abruzzo



La stazione FS di **Sante Marie**, declassata a semplice fermata, fa parte della linea ferrovia Roma-Sulmona-Pescara, e si trova ad un'altezza di 769 m s.l.m. La stazione, che si trova tra il comune di Sante Marie e la frazione di San Giovanni, fu inaugurata nel 1888, al completamento dell'intero tracciato da Roma a Pescara.

Il servizio è svolto da Trenitalia secondo contratto di servizio stipulato con la Regione Abruzzo. In totale sono circa quattro i treni che effettuano fermata presso la stazione, con destinazioni principali Avezzano e Roma Tiburtina.

La stazione è da considerarsi la porta di ingresso ad un meraviglioso territorio di alta valenza storica, turistica, ambientale ed archeologica, dislocata all'interno di un territorio naturalistico dove è possibile fare escursioni nei vari sentieri che circondano il borgo.

Il borgo di **Sante Marie** sorge circondato dai rilievi dell'**Appennino**, tra boschi di castagno e faggeti, in una posizione strategica a pochi chilometri da Roma. Con i poco più di mille abitanti il borgo è anche meta di tanti appassionati di speleologia trovandosi all'interno della meravigliosa [Riserva Regionale Grotte di Luppa](#). I suoi castagneti sono un immenso bene per l'economia locale, tanto che Sante Marie fa parte dell'Associazione Nazionale Città del Castagno.

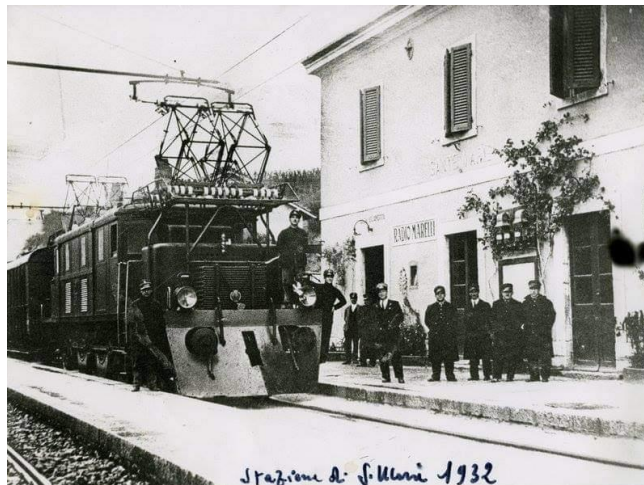

La chiesa di Santa Marie delle Grazie è del 1580, fu dichiarata chiesa parrocchiale solo nel 1912, ed all'interno è possibile contemplare la statua della Madonna in terracotta. Sempre all'interno della Chiesa vi sono dislocate alcune pale come quella che raffigura



la Madonna con le anime del Purgatorio. Il territorio di **Sante Marie** è una meta molto ambita a livello turistico. Il borgo, infatti è inserito in un contesto naturalistico che ben si presta alle escursioni e agli sport all'aria aperta. Punto di partenza e di arrivo del **Cammino dei Briganti**, percorso di 100 chilometri tra l'Abruzzo e il Lazio, è oggi meta di migliaia di appassionati di natura e storia che ogni anno arrivano da tutta Italia, e non solo, per percorrerlo. Numerosi sentieri circondano il borgo, ricco non solo di boschi ma anche di grotte e caverne che rappresentano un'interessante attrazione per gli appassionati di speleologia.

Borgo fortemente ecclesiastico, nelle bolle papali del periodo medievale appare come il castello più ricco di chiese di tutta la zona. I documenti storici risalenti al Seicento parlano della presenza dei massari nel borgo, liberamente eletti dalle assemblee del popolo, a testimoniare la forte autonomia amministrativa di Sante Marie.

Territorio dedito prevalentemente all'agricoltura, in seguito alla costruzione della ferrovia, nel XIX secolo, Sante Marie è sottoposta a un forte incremento demografico in parte stroncato in seguito al terremoto del 1904 e all'emigrazione del secondo dopoguerra.

L'amministrazione di Sante Marie in collaborazione con l'associazione Giotto, indice ogni anno un bando di selezione per la realizzazione di opere artistiche murali, con l'intento di valorizzare con l'arte, gli scorci del territorio, utilizzando questa espressione artistica da sempre emersa come forma comunicativa molto diffusa nelle giovani generazioni. Tanti sono i murales che si possono ammirare lungo tutto il centro storico di Sante Marie e delle sue frazioni.

Il Comune di Sante Marie fa parte di "Borghi Autentici d'Italia"



Tagliacozzo. Stazione della Linea Roma – Sulmona. È posta nelle vicinanze del:

- Sentiero Europeo E1;
- Sentiero Italia;
- Cammino di San Tommaso;
- Il Cammino di San X itinerario culturale, naturalistico e itinerario culturale, naturalistico e spirituale che



collega la città di Roma con la Basilica di San Pietro a Ortona, custode delle spoglie dell'Apostolo sin dal 1258.

Un lungo percorso di circa 316 km che attraversa il cuore dell'Abruzzo più autentico esaltando le eccellenze paesaggistiche di cui è ricca la regione ed i luoghi della fede quali chiese, eremi ed abbazie, custodi silenti di spiritualità. L'itinerario proposto dal Cammino è percorribile a piedi, in bici su strada e su sterrato, ed a cavallo partendo da Roma per giungere ad Ortona nella Cattedrale di San Tommaso;

Parco geologico risorgenti dell'Imele. Il parco geologico si caratterizza per il percorso archeologico, storico e naturalistico, che si snoda lungo il "sentiero dei muli", con presenza di ruderi di architetture medievali come i canali artificiali, il ponte, i mulini ad acqua e gli orti terrazzati. L'area di valle delle Mole conduce alla gola dell'Imele e alle risorgive di Capacqua;



Area Archeologica di Alba Fucens. Città romana che sorgeva sulle sponde dell'ora completamente prosciugato lago Fucino. Il nome deriva dal fatto che all'alba il sole veniva riflesso dalle acque del lago e inondava di luce l'abitato, che sorgeva lungo l'antica via Tiburtina Valeria, a metà strada tra il Mar Tirreno e il Mare Adriatico;



Campania



La stazione di **Avellino**, che serve la città omonima, è capolinea delle linee ferroviarie per Benevento, per Cancello e per Rocchetta Sant'Antonio.

1984 venne inaugurato il nuovo fabbricato viaggiatori [https://it.wikipedia.org/wiki/Stazione di Avellino](https://it.wikipedia.org/wiki/Stazione_di_Avellino) - cite_note-2. Nel 2010 vennero soppressi tutti i servizi passeggeri sulla linea per Rocchetta Sant'Antonio. Il 9 settembre 2012 vennero soppressi tutti i servizi passeggeri residui sulle linee per Benevento e per Salerno.

In seguito alle proteste degli utenti, dal successivo 28 ottobre vennero ripristinate alcune coppie di treni, successivamente cancellate nel 2012 e sostituite da autolinee.



Tra il 2016 e il 2017 sono stati effettuati ingenti lavori di potenziamento e ristrutturazione, sia delle linee ferroviarie che della struttura in generale. In più è stato installato un Apparato Centrale per la gestione del nuovo impianto tecnologico.

Avellino è situata nella parte più pianeggiante della cosiddetta *conca avellinese*, una grande valle di origine vulcanica dell'Appennino Campano, circondata a est dal Monte Tuoro (situato nel territorio di Chiusano di San Domenico), a sud-est dalla catena montuosa dei Picentini (nei pressi di Serino) e a nord-ovest dal maestoso massiccio del Montevergine, che raggiunge un'altitudine massima di 1.493 metri.

La città fu una delle sedi dei moti del 1820-1821. La diffusione, nel marzo 1820, anche nel Regno di Napoli, del regime costituzionale (già in atto in Spagna) contribuì notevolmente ad esaltare gli ambienti carbonari e massonici. A Napoli, la cospirazione (la quale non si pose mai l'intento di rovesciare il re, ma solo di chiedere la costituzione) prese subito vigore e coinvolse anche alcuni ufficiali superiori, come i fratelli Florestano e Guglielmo Pepe, Michele Morelli, capo della sezione della carboneria di Nola cui si affiancarono Giuseppe Silvati, sottotenente, e Luigi Minichini, prete nolano dalle idee anarchoidi. La notte tra il 1° e il 2 luglio 1820, la notte di San Teobaldo, patrono dei carbonari, Morelli e Silvati diedero il via alla cospirazione disertando con circa 130 uomini e 20 ufficiali. Il giovane ufficiale Michele Morelli, sostenuto dalle proprie truppe, procedeva verso Avellino dove lo attendeva il generale Guglielmo Pepe. Il 2 luglio, a Monteforte, fu accolto trionfalmente. Il giorno seguente, Morelli, Silvati e Minichini fecero il loro ingresso ad Avellino. Accolti dalle autorità cittadine, rassicurate del fatto che la loro azione non aveva intenzione di rovesciare la monarchia, proclamarono la costituzione sul modello spagnolo. Dopodiché gli insorti passarono i poteri nelle mani del colonnello De Concilij, capo di stato maggiore del generale Pepe. Questo gesto di sottomissione alla gerarchia militare provocò il disappunto di Minichini che tornò a Nola per incitare ad una rivolta popolare. Mentre la rivolta si espandeva a Napoli, dove il generale Guglielmo Pepe aveva raccolto molte unità militari, il 6 luglio, il re Ferdinando I si vide costretto a concedere la costituzione. Dopo pochi mesi, le potenze della Santa Alleanza, riunite in congresso a Lubiana, decisero l'intervento armato contro i rivoluzionari. Il 24 marzo gli austriaci entrarono a Napoli senza incontrare resistenza e chiusero il neonato parlamento. Dopo l'Unificazione della Penisola lo Stato italiano tagliò fuori la città dalle principali vie di comunicazione, impedendone lo sviluppo.

Il 14 settembre 1943 intorno alle 10:55 del mattino la città fu pesantemente bombardata dagli Alleati nel tentativo di bloccare la ritirata delle truppe naziste nei pressi dello strategico ponte della Ferriera. Durante l'attacco anglo-americano persero la vita più di



3.000 persone, circa un cittadino avellinese su otto, e furono duramente colpite piazza del Mercato, il palazzo vescovile e alcuni edifici religiosi e abitativi. <https://it.wikipedia.org/wiki/Avellino> - cite_note-20

Il 23 novembre 1980 un sisma di magnitudo 6,9 devastò il territorio della Campania centrale e della Basilicata centro-settentrionale. Parecchi comuni della provincia furono colpiti ed in particolare il comune di Avellino contò 72 vittime e notevoli danni.



Stazione di **Lioni** (Avellino). Lioni è un comune italiano di 6 138 abitanti della provincia di Avellino, in Campania. Il nome del paese appare per la prima volta in un atto di donazione datato 883, con il quale il principe longobardo Sicardo concede alla badessa di S. Sofia una proprietà sita in "Leoni". Nei Registri

Angioini si legge di diversi reclami (tra il 1289 e il 1306) avanzati da alcuni feudatari di Oppido verso i colleghi di S. Angelo. Questi avrebbero disposto una serie di agevolazioni per chi volesse andare a coltivare le terre sulla riva sinistra dell'Ofanto facendo sì che i contadini di Oppido si trasferissero a "Li Lyuni", abbandonando le vecchie terre.

Ritornando all'ipotesi della discesa dei Liguri Apuani nelle zone del Sannio Irpino, pare che una violenta guerra che distrusse Ferentino, Oppido e Lioni (uno dei vici di quella città), costringesse alla fuga gli abitanti di quelle terre per evitare la morte o la prigionia. Il Senato Romano pensò allora di ripopolare quelle zone facendovi trasferire (forzatamente) le tribù ribelli dei Liguri. Costoro furono divisi in quattro colonie una delle quali occupò l'alta valle dell'Ofanto insediandosi nei vecchi territori di Ferentino. Cominciò dunque a svilupparsi il "Vico de li Lyuni" dove nacquero i primi abituri, che non erano nient'altro che grotte nelle quali ancora oggi rimangono tracce di abitazione. Lioni fu una delle cittadine più gravemente colpite dal terremoto dell'Irpinia del 1980.

I morti furono 228, quasi l'intero patrimonio edilizio risultò distrutto o gravemente danneggiato. Fu insignita della medaglia d'oro al merito civile per la capacità dimostrata nell'affrontare la ricostruzione edilizia e sociale.

La stazione di Lioni è una stazione ferroviaria, sulla linea Avellino-Rocchetta Sant'Antonio, è situata in pieno centro cittadino. Inaugurata insieme alla linea Avellino-Rocchetta Sant'Antonio nel 1895, la stazione di Lioni ha avuto in passato un ottimo movimento sia passeggeri che merci. A causa del terremoto dell'Irpinia del 1980 la



stazione fu completamente rasa al suolo ed è una delle poche che dopo il sisma fu ricostruita. L'esercizio ferroviario sulla linea è rimasto sospeso dal 12 dicembre 2010 al 30 novembre 2014. Ora il traffico Ferroviario è esclusivamente costituito dai bei Treni Storici della Fondazione FS sulla tratta Avellino Rocchetta mentre è attivo da Rocchetta a Foggia,

La stazione di **Sicignano degli Alburni** è una stazione ferroviaria ubicata sulla linea Battipaglia-Potenza-Metaponto, a servizio del comune di Sicignano degli Alburni.



La stazione di Sicignano degli Alburni entrò in funzione il 30 settembre 1875 contestualmente all'attivazione del tratto Contursi-Romagnano della linea ferroviaria per Potenza. Era prevista come origine del progetto inserito nella Legge Baccarini del 1879, ma che venne realizzato solo parzialmente, dopo l'apertura della Ferrovia Tirrenica Meridionale, di una ferrovia che raggiungesse Lagonegro e puntasse in direzione del mare congiungendosi alla linea proveniente da Paola e Reggio Calabria a Castrocucco in quel di Maratea. La stazione, quindi, ha avuto in passato un ruolo di una certa importanza nelle ferrovie campane poiché, dal 30 dicembre 1886, divenne capolinea della prima sezione del progetto: la ferrovia per Lagonegro. Con la chiusura di quest'ultima, Sicignano degli Alburni ha perso molta della sua importanza d'interscambio essendosi ridotto notevolmente il traffico passeggeri. Qui, infatti, si attestavano molti dei treni per Lagonegro e quivi i passeggeri potevano trovare coincidenza con i treni della linea principale per raggiungere Salerno, Napoli, Potenza o altre destinazioni. Ora una agguerrita Associazione di grandi appassionati della Linea Sicignano – Lagonegro sta continuamente sensibilizzando le Autorità Locali, Regionali e Nazionali per **far riaprire** la linea e per far arrivare la nuova linea ad Alta Velocità in prossimità della Stazione di **Atena** che si trova sulla linea da riaprire Sicignano Lagonegro.

Sicignano degli Alburni (Salerno) è un comune italiano di 3 224 abitanti della provincia di Salerno in Campania. Il territorio comunale sorge fra la valle del Tanagro ed i Monti Alburni, ed è in buona parte inserito nel parco nazionale del Cilento e Vallo di Diano. Il **parco nazionale del Cilento, Vallo di Diano e Alburni** è un parco nazionale istituito nel 1991, mentre nel 1995 è istituito l'ente per la sua gestione.



L'area naturale protetta di circa 36 000 ettari, interamente compresa nella provincia di Salerno, è stata successivamente estesa fino a portare la sua superficie a 181 048 ettari, corrispondendo oggi alla parte meridionale della provincia, compresa tra la piana del Sele a nord, la Basilicata a est e a sud e il mar Tirreno ad ovest. Comprende, in tutto o in parte, i territori di 8 comunità montane e 80 comuni. Dal 1998 è patrimonio dell'umanità dell'UNESCO (con i siti archeologici di Paestum e Velia e la Certosa di Padula), dal 1997 è Riserva della biosfera e dal 2010 è il primo parco nazionale italiano a diventare geoparco. La sede del parco è a Vallo della Lucania.

Il centro di Sicignano fu fondato intorno al 450 a.C. da Lucio Siccio Dentato, che quattro anni prima era stato eletto tribuno della plebe, inviato a combattere i Sabini che predavano le campagne romane.

Stando al racconto di Tito Livio nello stesso anno Siccio sarebbe stato ucciso a tradimento su iniziativa dei decemviri che ne temevano le arringhe che teneva per il ripristino dei diritti della plebe. La prima attestazione documentaria di Sicignano risale a un atto di donazione del 1086 con il quale il conte normanno Asclettino di Sicignano, signore di Polla († 1086), donava alla badia di Cava dei Tirreni il monastero di San Pietro e la chiesa di Santa Caterina, posta nel *Castrum Pollae*. Dal 1811 al 1860 Sicignano ha fatto parte del circondario di Postiglione, appartenente al distretto di Campagna del Regno delle Due Sicilie. Dal 1860 al 1927, durante il Regno d'Italia ha fatto parte del mandamento di Postiglione, appartenente al circondario di Campagna.

Friuli Venezia Giulia



Gemona dispone di una stazione lungo la ferrovia Pontebbana che collega Udine a Tarvisio.

L'infrastruttura è anche capotronco della ferrovia per Sacile. È inoltre punto di fermata del collegamento MICOTRA che unisce le città di Udine e Villaco.

Gemona del Friuli fa parte del progetto ecomuseale del gemonese. L'Ecomuseo delle Acque è un territorio che conserva un ricco patrimonio culturale, è un museo territoriale che valorizza luoghi, edifici, attività, è una comunità di persone che lavorano per non perdere memorie, saperi e tradizioni.

Gemona ospita dal 1989 il Laboratorio internazionale della comunicazione (*Lab*). Il progetto prevede un corso di lingua e cultura italiana per stranieri attraverso



l'organizzazione di seminari, concerti, proiezioni cinematografiche. Nel 1990 è stato istituito il *Gamajun International Award*, un premio assegnato a personaggi eminenti nel campo artistico e culturale.

Nel 1976 fu devastata dai terremoti del 6 maggio (quasi 1000 morti) e del 15 settembre, che provocarono il crollo di una parte del duomo, punto di riferimento per l'intera città, del castello, e di moltissimi altri edifici. Molti crolli furono favoriti dall'età avanzata degli edifici, che erano stati risparmiati dalle devastazioni delle guerre mondiali. Dopo il terremoto venne riedificata completamente con criteri antisismici

Benché gravemente danneggiata dal terremoto, Gemona conserva ancora molti monumenti insigni. Tra questi, il primato spetta indubbiamente al Duomo, dedicato a Santa Maria Assunta.

La Torre campanaria sorge accanto al Duomo, costruita tra il 1341 e il 1369 da Nicolò e Domenico, figli di Giovanni Griglio, quasi completamente distrutta dal terremoto del 1976, e ricostruita in loco.

IL Museo della pieve e tesoro del Duomo, vi è conservato ed esposto, su tre piani e in dieci stanze, il ricco tesoro del Duomo. L'idea di istituire questo museo nacque nel 1974, e fu deciso di destinare a sede museale la vecchia canonica di Gemona, un edificio sito nella storica via Bini e risalente al 1360. I lavori erano praticamente conclusi quando, alle ore 16.00 del 6 maggio 1976, il cappellano del Duomo saldava il conto all'imbianchino. Poche ore dopo, il terremoto: la canonica veniva seriamente lesionata e molte delle opere sepolte sotto le macerie, per essere successivamente recuperate e custodite in casseforti e armadi.

L'opera più importante esposta nel Museo è l'ostensorio dell'orafo Nicolò Lionello, del 1434. Vanno poi ricordati i 5 antifonari e i 2 gradualini miniati, esposti in una stanza a loro dedicata, che furono acquistati a Padova nella prima metà del Trecento, di scuola padovano-bolognese. Infine, nel Museo è conservato il più antico registro battesimale del mondo del 1379 (il primo battesimo registrato è del 3 marzo 1379), una testimonianza eccezionale per la storia della città.

La stazione di **Cividale** è la stazione ferroviaria di testa della linea regionale Udine– Cividale. È gestita dalla Società Ferrovie Udine Cividale (FUC).





Il 4 marzo 2008 è stato dismesso l'impianto originario per favorire il riassetto urbanistico dell'area dell'Italcementi.

La nuova stazione è posta a circa cento metri più ad ovest della precedente ed è stata costruita assieme all'autostazione, per favorire l'interscambio tra servizi ferroviari e autobus.

La Stazione è posta nelle vicinanze;

- dell'Ipogeo celtico, ambiente scavato nel sottosuolo, diverse sono le interpretazioni sull'origine e la funzione e se ne ipotizza una funzione funeraria e in seguito quella di carceri in età romana e longobarda;
- del Monastero di Santa Maria in Valle (sec. VII), il complesso monastico sorse alla metà del VII secolo per ospitare le monache benedettine, ed oltre al monastero si compone della Chiesa di San Giovanni in Valle (sec. VII), del chiostro e della sala del refettorio, sul lato sud della costruzione è possibile vedere le strutture murarie più antiche che in parte inglobano il Tempietto longobardo (sec. VIII), sorto successivamente come cappella del monastero, straordinario compendio di architettura e scultura altomedievale;
- del Duomo di Santa Maria Assunta (XV - XVI secolo), dopo il crollo del 1502 fu riedificato con gusto rinascimentale dall'architetto Pietro Lombardo da Carona; all'interno si ammira la Pala d'argento di Pellegrino II, capolavoro dell'oreficeria medioevale italiana e due tele di Palma il Giovane;
- del Museo cristiano, attiguo al Duomo da cui vi si accede, ospita il battistero di Callisto (VIII secolo) e l'ara di Rachtis (730-740 circa), capolavori della scultura longobarda;
- del Palazzo Comunale, un edificio gotico di mattoni, costruito tra il 1545 ed il 1588 su preesistente edificio del 1286, all'interno del cortile sono stati rinvenuti attraverso degli scavi i resti di una *domus* romana risalente al I-II secolo d.C.;
- del Palazzo dei Provveditori veneti, costruito tra il 1565 ed il 1605 su un modello di Palladio, ospita il Museo archeologico nazionale di Cividale del Friuli che conserva, in particolar modo, reperti archeologici di età longobarda e importanti codici medievali;
- della Chiesa di San Francesco, ora sconsacrata ed utilizzata per mostre temporanee e manifestazioni;
- della Chiesa di San Giovanni in Xenodochio;
- della Chiesa di Santa Maria di Corte;
- della Chiesa dei Santi Pietro e Biagio nel borgo Brossana;
- della Chiesa dei Santi Silvestro e Valentino;
- della Chiesa di San Martino;



- della Chiesa di San Pantaleone a Rualis;
- della Chiesa di San Giorgio in Vado a Rualis;
- della Chiesa delle Sante Dorotea e Apollonia a Grupignano, costruita nel XVI secolo;
- della Chiesa di San Floriano nei pressi di Sanguarzo;
- della Chiesa di San Floriano a Gagliano;
- della Casa medievale, in Borgo Brossana, risalente al Trecento;
- del Ponte del Diavolo con la suggestiva vista sul [Natisone](#), che la leggenda vuole costruito dal diavolo in cambio dell'anima del primo passante. La tradizione vuole che i cividalesi non fossero stati in grado di costruire un ponte sul Natisone in un punto considerato troppo pericoloso. Allora ricorsero all'aiuto del diavolo, che promise di risolvere il problema in cambio dell'anima del primo che avesse attraversato il ponte. I cittadini accettarono questa condizione e il diavolo costruì rapidamente il ponte facendosi aiutare da sua nonna diavolessa, che portò nel suo grembiule il grande masso che sta al centro del fiume, tre le arcate. I cividalesi però non erano sciocchi: facendo attraversare il ponte ad un cane ingannarono il diavolo, che dovette accontentarsi dell'anima dell'animale;
- delle Dimore nobiliari: palazzo de Nordis (sec. XVI); palazzo Paciani (sec. XVI o XVII); castello Craigher-Canussio (secc. XIV-XIX); palazzo PontottiBrosadola (sec. XVIII); palazzo de Pollis-Bonessa (secc. XV-XVIII); palazzetto de Puppi (secc. XVII-XVIII); palazzo de Portis (secc. XV-XVIII); casa Levrini (sec. XVI); villa Foramiti-Moro (sec. XVIII); palazzo de Claricini (sec. XVIII); villa Gàbrici (sec. XIX); villa Di Lenardo (sec. XIX).

Durante la Prima guerra mondiale, Cividale ospitò il comando della II Armata e rimase danneggiata da bombardamenti aerei; occupata dagli austro-tedeschi in seguito alla disfatta di Caporetto, la città venne riconquistata dagli italiani alla fine di ottobre 1918 dopo la vittoria sul Piave.

Negli anni seguenti fu foriera di illustri personalità date al Fascismo. Nel corso della Seconda Guerra mondiale ([1943](#)) la città venne annessa con tutto il Friuli al III Reich e qui vennero anche dislocate truppe cosacche e calmucche alleate dei tedeschi.

Sul suo territorio si consumò non solo la guerra civile ma altresì un drammatico episodio di lotta tra partigiani [osovani](#) e garibaldini (comunisti e socialisti, agli ordini del IX Korpus jugoslavo): nel Bosco Romagno i Gappisti comunisti uccisero diversi combattenti Osovani (tra cui il fratello di PierPaolo Pasolini) precedentemente catturati alle malghe di Porzûs.



Furono diversi gli episodi di scontro tra Osovani e Garibaldini filo-titini. Una situazione ambigua, poiché gli Jugoslavi non nascosero mai il loro desiderio di anettere i territori italiani fino al Tagliamento, in virtù di un'infondata convinzione che il Friuli fosse anticamente abitato da sloveni. Questo provocò una netta contrapposizione tra Osovani e Garibaldini.

Nel secondo dopoguerra, Cividale è stata la sede del comando e di alcuni reparti della Brigata meccanizzata "Isonzo", posta a difesa della frontiera orientale in caso di invasione da parte del patto di Varsavia, dove alcune componenti della Fanteria d'arresto custodivano diverse opere difensive, tra cui la Galleria di Purgessimo. La Città e il territorio subirono alcuni danni nel terremoto del 1976, ma le ferite vennero presto rimarginate.

Lombardia

La Stazione di **Cittiglio**, classificata come stazione secondaria, è gestita da Ferrovienord. Il piazzale del ferro è costituito da due binari, provvisti di banchina e di sottopassaggio. La circolazione è gestita in telecomando dal dirigente centrale operativo da Varese Nord.



1 - Foto d'Epoca Stazione di Cittiglio

Di fronte alla stazione sorgeva, fra il 1914 e il 1949, il capolinea della tranvia della Valcuvia. La **tranvia della Valcuvia**, in esercizio dal 1914 al 1949, era una linea tranviaria interurbana a trazione elettrica che collegava Cittiglio a Bosco Valtravaglia, percorrendo la Valcuvia.

A 200 metri si trova l'Ospedale di Cittiglio, comune italiano di 3 795 abitanti della provincia di Varese in Lombardia. Il comune fa parte della comunità montana Valli del Verbano e dell'Unione dei comuni del Medio Verbano.

La Stazione è sede del **Museo Binda**, che ospita numerosi cimeli e documenti che consentono di rivivere la vita e le imprese di **Alfredo Binda**. I pezzi più pregiati della collezione, sono le due biciclette Legnano che contribuirono ai trionfi dei campionati del Mondo del '30 e del '32. Tra i cimeli non manca, naturalmente, la mitica cornetta che Binda suonava nella banda di Cittiglio. Sono esposte anche numerose edizioni della



Gazzetta dello Sport che descrivono successi e momenti di gloria, diplomi e riconoscimenti internazionali. Le fotografie dei momenti salienti della carriera sportiva di Alfredo Binda attestano la fama raggiunta, anche all'estero, con la vittoria di tre Campionati del Mondo e cinque Giri d'Italia. Una documentazione, non solo sportiva, ma anche di un'epoca. L'esposizione raccoglie infine i ricordi legati alla ventennale carriera di Commissario Tecnico della Nazionale italiana di ciclismo. L'attività culturale e sportiva. Il Museo conta numerosi visitatori ogni anno e fa parte del "Circuito Musei Valcuvia" e del "Club Italia Musei del Ciclismo"

Architetture religiose

- **Chiesa parrocchiale di San Giulio:** in origine dedicata a S. Maria "in loco Palanzana", fu completata nel 1643 sul sedime di un antico luogo di culto, come chiesa sussidiaria alla vecchia parrocchiale di S. Giulio, in seguito demolita. La chiesa di S. Maria, grazie al contributo della famiglia Luini, mecenate di questa chiesa, presenta opere d'arte di un certo pregio collocate all'inizio del Settecento: altare, pulpito, cantoria e cassa d'organo e il maestoso pronao con colonne binate datato 1703. In particolare, il pulpito e lo splendido complesso cantoria-cassa d'organo, sono opere attribuite a Bernardino Castelli da Velate, Restaurato da Mascioni nel 1907. Le decorazioni sono di Bernardino Castelli da Velate e quelle posteriori sono di Luca Beltrami.
- **Chiesa di San Biagio:** primitiva parrocchiale del borgo, sorge sul colle omonimo, già luogo fortificato. La sua esistenza è documentata sin dal 1235, mentre si stacca dalla Pieve di Cuvio tra XIV e XV secolo. La costruzione risale al primo periodo romanico, tuttavia la facciata e altre parti del complesso (sacrestia) hanno subito rifacimenti tra il XV e il XVII secolo.
- **Chiesa di San Bernardo:** divenuta parrocchiale della frazione Vararo nel 1756, è una costruzione dalle linee molto essenziali, a navata unica, recentemente restaurata.

Natura

Cascate di Cittiglio: si tratta di tre salti d'acqua formati dal torrente San Giulio lungo le pendici boschive del Sasso del Ferro, alle spalle dell'abitato. Le cascate si trovano ad altezze comprese tra i 324 e i 474 m s.l.m. e sono raggiungibili con un sentiero che parte dal nucleo antico del paese.



2 - La seconda delle tre cascate di Cittiglio, durante il periodo estivo



Malnate ha due stazioni, la prima è in esercizio sulla Varese-Milano, la seconda è sulla ex linea internazionale della Valmorea.

Per la prima evidenziamo che la stazione fu concepita come impianto di diramazione tra le linee Varese-Como e Saronno-Laveno, a quel tempo linee concesse alle *Ferrovie Provinciali Comasche*. La stazione fu aperta il 14 agosto 1884, all'inaugurazione del tronco ferroviario tra Malnate e la stazione di Saronno.



Nel 1885 avvenne il passaggio delle concessioni delle due *strade ferrate* alla Società per le Ferrovie del Ticino (SFT) che completò la loro costruzione. Il 29 giugno, l'impianto di Malnate fu collegato alla stazione di Varese Nord, mentre la linea per Como Lago fu inaugurata il 24 settembre.

Nel 1888, la stazione, assieme alle due linee, passò sotto la gestione delle Ferrovie Nord Milano. Tra il 1926 e il 1927, la stazione divenne l'impianto presso il quale avviene il passaggio fra l'esercizio in singolo binario e quello in doppio binario della Saronno-Laveno. Nel 1966 fu soppresso il traffico sulla Varese-Como. Con il disarmamento della linea per Grandate, la stazione di Malnate rimase quindi attiva solo per la Saronno-Laveno.



Per la seconda Stazione evidenziamo che si trova sulla linea nota come *della Valmorea*. Era, questa, una linea ferroviaria internazionale gestita dalle Ferrovie Nord Milano che alla sua massima estensione collegava Castellanza, in provincia di Varese, a Mendrisio, nel Canton Ticino.

Progressivamente depotenziata e dismessa nel 1977, è stata parzialmente riattivata nei primi anni del Terzo millennio, limitatamente alla tratta Malnate Olona-Mendrisio, con sporadici servizi turistici con trazione a vapore. La tratta Stabio-Mendrisio è invece passata in gestione alle FFS, che l'hanno mantenuta in esercizio dapprima per soli servizi merci, poi dal 2014 (previo raddoppio del binario ed elettrificazione) di nuovo per servizi passeggeri, nel quadro della rete celere del Canton Ticino e della nuova ferrovia Mendrisio-Varese.

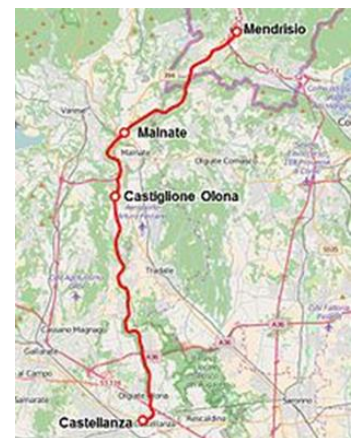



Il capolinea della linea ferroviaria era posta presso la vecchia stazione di Castellanza nel piazzale binari della quale si congiungevano la Novara–Saronno e la Saronno-Malpensa.

Proseguendo verso est, la linea superava un ponte in pietra sull'Olonza; tale tratta, insieme alla stazione, è stata dismessa nel 2010 con l'attivazione della nuova stazione di Castellanza che sorge a Busto Arsizio.

Nel 1990 ebbe inizio un progetto di recupero a fini turistici della linea a opera del *Club del San Gottardo*, in seguito supportato dall'*Associazione Amici della Ferrovia Valmorea*, nata nel 2005 che portò alla riapertura, nel 1995, della tratta *confine di Stato-casello 14 di Rodero*, seguita nel 1996 dalla *Rodero-Valmorea*, nel 2003 della *Valmorea-Cantello* e infine, il 12 maggio 2007, della *Cantello-Malnate*.

Attualmente il servizio turistico è sospeso. Recentemente il tratto Malnate confine di stato è stato inserito tra le 26 linee della legge 128 del 9 agosto 2017 da riaprire ai fini turistici. Ci sono almeno due fatti che stanno ravvivando la questione della riattivazione della storica linea della Valmorea, da Castellanza a Mendrisio (Svizzera). Pur essendo indipendenti, sono collegabili: prima di tutto, una petizione che ha già raggiunto 1.600 firme fatta per invocare il ritorno del treno nella nota valle, come in origine. La seconda ragione è che la Svizzera medita di tassare le auto dei frontalieri. Ecco allora che un treno «trans-nazionale», avrebbe un senso. Nella mobilità di oggi, nella quale si contempla l'integrazione tra i vari mezzi di trasporto, ci sarebbe modo di fornire una soluzione ai problemi di chi, per lavorare, fa l'andirivieni dal Canton Ticino.

Il centro abitativo di Malnate, come Gurone, sorge sui terrazzi alluvionali delle sponde sinistre del torrente Lanza e del fiume Olona, nella zona in cui l'alta pianura entra nella collina. La falda acquifera è poco profonda, come dimostrano le numerose sorgenti che affiorano sul territorio. Rovera e San Salvatore sono invece centri di "pianalto". I fondovalle del torrente Lanza e del fiume Olona hanno caratteristiche che li rendono non idonei ad essere abitati, ma proprio la presenza di acqua favorì lo sviluppo di attività come i mulini e le "folle" (che danno il nome a tali zone).

Siti archeologici

Durante l'inverno del 1889, in località Rogoredo, dei contadini rinvennero sotto una roccia descritta come una "rozza stele" una spada di ferro con impugnatura antropoide in bronzo, un frammento di una catena e di un anello, entrambi sempre in ferro. Si ritiene che derivino da un corredo tombale dell'Età del Ferro o del periodo delle invasioni galliche, date le diverse analogie con i rinvenimenti della facies di Hallstatt, nel complesso tra il III e II secolo a.C. Lo scavo che seguì il ritrovamento, portò alla luce una seconda tomba accanto alla prima, da cui vennero recuperati cinque vasi, frammenti di un braccialetto e di una fibula in ferro. Entrambe le tombe, appartenute ad un



guerriero, la prima, e ad una donna, la seconda, erano ad incinerazione e delle ossa rimaneva solo qualche traccia. La spada, che venne definita la "Gemma della raccolta", è lunga 420 mm, compresa l'impugnatura di 115 mm che rappresenta una figura umana con il corpo formato da tre rigonfiamenti dai quali dipartono le appendici superiori che rappresentano le braccia (una fu rotta nel recupero). Tra le due appendici, la parte superiore dell'impugnatura è costituita da un pomello che rappresenta un viso maschile con tratti somatici ben delineati: volto allungato con occhi a mandorla e capelli lunghi, raccolti dietro al capo. Tale spada fu verosimilmente importata, probabilmente dalla Svizzera, ed è riconducibile al Lateniano padano. Attualmente è esposta al Museo Archeologico del Castello Sforzesco di Milano, una copia è esposta al Museo Civico di Scienze Naturali "Mario Realini".

Aree naturali

Parco Valle del Lanza. Parco locale di interesse sovracomunale. Riconoscimento D.G.R. n. 8967 del 30-4-2002

Ente Gestore: Convenzione tra i Comuni di Malnate (VA) (capofila), Cagno, Valmorea, Rodero e Bizzarone (CO).

Caratteristiche: il parco è caratterizzato dall'ampio territorio costituito prevalentemente dalla valle in cui scorre il torrente Lanza, che dal confine italo-svizzero si immette poi in località Folla di Malnate nel fiume Olona e lungo il quale sorgono testimonianze storiche e di archeologia industriale quali mulini ad acqua e antichi nuclei industriali.

Altre caratteristiche sono zone umide, ampie zone di interesse agricolo-forestale, sentieri e viabilità campestre, sistema idrografico di terrazzamento; elementi di architettura rurale storica, luoghi di culto e interesse culturale.

Monumento naturale è il sistema naturalistico delle *cave di molera* di Malnate e Cagno, istituito nel 2015 nel territorio del Parco, include le cave sfruttate in passato per ottenerne pietra molera, materiale arenario, utilizzata nell'edilizia.

La stazione di **Saronno** è la stazione principale dell'omonima cittadina. È l'impianto terminale della linea proveniente da Milano e da essa si dipanano quelle per Como, Laveno, Novara e Seregno.





La posizione e i collegamenti dello scalo sono rilevanti a livello regionale, poiché su di esso convergono direttrici ferroviarie che uniscono quattro province lombarde: Milano, Varese, Como, Monza e Brianza. A questo si aggiunge il collegamento tra il capoluogo lombardo e l'aeroporto internazionale di Malpensa

Presso questa stazione si incrociano le seguenti linee ferroviarie:

- Milano–Saronno;
- Saronno–Como;
- Saronno–Laveno;
- Saronno–Novara;
- Saronno–Seregno.

La stazione risulta una delle principali per flusso di viaggiatori dell'intera rete Ferrovienord, dopo Milano Nord Cadorna e Milano Nord Bovisa. Per tale impianto transitano circa 188.000 passeggeri settimanali per un totale di oltre 9.000.000 passeggeri annui. La stazione è servita dai collegamenti suburbani e regionali, Malpensa Express, Regio Express RE1, servizi svolti da Trenord nell'ambito del contratto di servizio stipulato con la Regione Lombardia.

La Stazione dispone di **Velostazione** a serratura elettronica: **ciclostazione**, o **velostazione**, è una costruzione o struttura destinata al parcheggio biciclette e dotata di alcuni servizi, sia gratuiti che a pagamento.

Di fronte all'entrata principale è situata l'autostazione, utilizzata anche per la partenza degli autobus sostitutivi Trenord. Poco oltre gli isolati residenziali, in via Primo Maggio, è posta un'altra autostazione, più recente e spaziosa, in supporto alla prima.

La Stazione di **Saronno Sud**, invece, è una fermata delle linee ferroviarie Milano-Saronno e Saronno-Seregno. È gestita da Ferrovienord, mentre il servizio viaggiatori è effettuato da Trenord. La stazione si trova a pochi minuti di cammino della frazione rurale di Saronno nota come Cascina Colombara e da una zona industriale. È direttamente collegata alla strada provinciale 527 Bustese.

La stazione fu attivata il 15 aprile 1991, contemporaneamente al quadruplicamento della linea; venne costruita in una zona periferica come





punto d'interscambio ferro-gomma, consentendo di ridurre l'intasamento intorno alla stazione di Saronno, posta nel centro della città.

Prima dell'istituzione del servizio ferroviario suburbano di Milano, nel 2004, la stazione di Saronno Sud era servita solo da alcuni treni regionali, che vi fermavano solo negli orari di punta.

Nel 2005 il numero di viaggiatori transitati dalla stazione è stato pari a 121 599.

Tra il 2010 e il 2012, furono realizzati i lavori di riqualificazione della ferrovia Saronno-Seregno che compresero anche l'impianto di Saronno Sud. Nella variante della linea ferroviaria, infatti, fu previsto lo spostamento del tracciato verso meridione, allontanandolo quindi dalle abitazioni, e la sua ricostruzione in trincea. Si decise di far sottopassare Saronno Sud, per cui fu costruito un nuovo piazzale sotterraneo, a due binari, in modo che la stessa potesse essere utilizzata per il servizio viaggiatori della linea ricostruita.

Saronno è un comune italiano di 38 476 abitanti della provincia di Varese in Lombardia. È il Comune più densamente popolato della provincia di Varese. Di seguito gli aspetti principali della città.

Museo delle Industrie e del Lavoro del Saronnese

E' un museo dedicato alla storia e allo sviluppo delle industrie di Saronno, ospitato all'interno degli edifici delle ex officine Ferrovie Nord Milano, nei dintorni della stazione ferroviaria cittadina.



La parte espositiva all'aperto è interamente dedicata al settore ferroviario FNM, con la presenza di locomotive, carri e carrozze costruite da produttori diversi: le Ferrovie Nord Milano non sono una fabbrica in senso stretto, ma furono e sono anche oggi importante datore di lavoro in città.

Le Ferrovie Nord Milano hanno sempre avuto un ruolo importante per l'economia della zona: la stazione di Saronno ha sempre rappresentato il più importante nodo della rete ferroviaria (insieme alla stazione Milano Bovisa), ospitando - all'interno dei capannoni oggi in parte occupati dal museo - anche le officine principali per la manutenzione delle locomotive e dei veicoli, fino alla chiusura nel 1942



https://it.wikipedia.org/wiki/Museo_delle_industrie_e_del_lavoro_del_Saronnese -
[cite_note-6](#).

L'area attigua al museo è ancora oggi sede delle squadre di manutenzione della rete FNM. La presenza delle ferrovie ha inoltre rappresentato, insieme alla vicinanza con Milano, uno dei più importanti fattori di sviluppo dell'industria, in particolare di quella metalmeccanica. La ricca collezione del museo comprende alcuni oggetti pregiati:

- la E.600-06, parte della prima serie di locomotive elettriche FNM (1928-29)
- l'elettromotrice EB.700-09, parte della prima serie di elettromotrici elettriche (1928-33), accoppiata con rimorchio 810 del dopoguerra
- il locotrattore ad accumulatori M.2, utilizzato presso le officine di Novate per servizi interni
- una carrozza passeggeri a carrelli del 1922 e 4 carri merci di vario tipo, di cui 3 attrezzati per esigenze di manutenzione della rete FNM
- la carrozza di servizio X0011, esemplare unico, per la verifica della linea aerea elettrica, ricavata a partire da una vettura a due assi d'inizio Novecento

Architetture Religiose

La chiesa e la cultura cattolica hanno un peso rilevante nel definire le vicende sociopolitiche del saronnese, in quanto il centro storico cittadino si è sviluppato intorno agli edifici sacri dal centro verso ovest formando il cosiddetto "percorso delle tre chiese". Di queste, il Santuario della Beata Vergine dei Miracoli e la Chiesa di S. Francesco rivestono un notevole interesse artistico.

Architetture civili

Villa Gianetti

La villa è situata in via Roma, a poca distanza dal centro storico della città. Fu costruita, con lo stile tipico del Rinascimento lombardo, negli anni 1919-1920 dall'architetto milanese Domenico Verga su commissione della famiglia Gianetti. È inserita, con un colonnato ed un patio, in un parco (aperto alla cittadinanza) di discrete dimensioni, sulle sponde del torrente Lura. La villa presenta tre portali architravati, anticipati da un colonnato tetrastilo corinzio antistante con soffitto cassettonato.



Al di sopra delle arcate, nel registro superiore dell'edificio, vi è una terrazza molto ampia. Sono presenti doppie volute in prossimità del tetto mentre nella parte posteriore è presente un patio. Al suo interno vi sono diversi graffiti, decori e qualche tela di un certo



valore artistico, come l'opera della Madonna del Lippi dipinta dai pittori lombardi Bonatti e Chiesa.

Villa Koelliker

L'edificio, di costruzione seicentesca, prende il nome dalla famiglia proprietaria dell'immobile fino al 1952. Oltre alla villa vera e propria la proprietà comprende numerosi edifici una volta destinati ai contadini che coltivavano i terreni limitrofi. Nel 1952 la villa venne acquistata dalla famiglia Gianetti e dedicata a casa di riposo per anziani.

I villaggi operai

La precoce industrializzazione favorì la creazione dell'edilizia abitativa dedicata specificamente agli operai. L'esempio più completo è il villaggio della De Angeli-Frua, in via Frua, risalente al 1929-30. Altri esempi interessanti sono i fabbricati della CEMSA (1920, viale Rimembranze-via Diaz, due palazzi di cui uno solo esistente) e le case della Torley (1909, via Dalmazia). Esempio della transizione da economia contadina a industriale è anche la grande cascina Cristina, del 1875.



Fermata di Gavirate (VA), delle Ferrovie Nord di Milano (Linea Milano – Varese – Laveno). Da Laveno: Traghetti per Intra/Stresa e Isole Borromee. Dotata di bar, punto informazioni turistiche e cartellonistica adeguata.

Si trova a:

2 km dalla ciclabile del lago di Varese 32 Km;

pista in sede protetta; livello di difficoltà: facile;

fondo stradale: asfalto; bicicletta: trekking, MBT, bici da corsa.

5 Km dalla ciclabile Besozzo (VA) – Gavirate.

5 Km da palude di Biandronno;

3 Km da isolino di Virginia (Museo Archeologico dei resti di una civiltà palafitticola);

Parco Campo di Fiori.



Fermata di **Besozzo** (VA). Besozzo è un comune italiano di 8.800 abitanti della provincia di Varese in Lombardia. Adagiato tra le colline che si distendono tra il lago di Varese e il Verbano, Besozzo è attraversato dal fiume Bardello.



E' da ricordare dal punto di vista storico, artistico e religioso la seicentesca chiesa prepositurale dei Santi Alessandro e Tiburzio (ubicata a Besozzo Superiore), dalle eleganti forme del barocco lombardo, presenta all'interno, più volte modificato, un'ampia unica navata con cappelle laterali. Notevoli elementi artistici si riscontrano nella cappella della Madonna del Rosario, con esuberanti decorazioni a stucco, e nel marmoreo altare maggiore, opera settecentesca della bottega dei Buzzi di Viggiù. Conserva un organo tardo neoclassico del 1884, opera di Giacomo Mascioni e figli di Azzio.

Il nucleo abitato di Besozzo inferiore ha un aspetto più moderno e rappresenta il centro della vita commerciale del paese. Sorto attorno agli antichi mulini, folle e segherie che si disponevano lungo le rive del Bardello fin dal medioevo, ebbe un periodo di riqualificazione tra la fine dell'Ottocento e l'inizio del Novecento quando sorsero diversi opifici industriali cartari e cotonieri. Ancor oggi sussistono alcuni di quegli edifici industriali, ormai dismessi, che rappresentano interessanti elementi architettonici di archeologia industriale, come la fabbrica Sonnino, degni di essere salvaguardati e valorizzati. La presenza delle fabbriche favorì la collocazione in Besozzo inferiore della Stazione ferroviaria e da qui i nuovi quartieri residenziali d'inizio Novecento lungo la via Roma e la via XXV Aprile. Ancor oggi via XXV Aprile rappresenta il corso commerciale di Besozzo, con negozi, banche e uffici. Simbolo del paese è il **Faro**, monumento ai caduti della Prima Guerra mondiale inaugurato nel 1927.

La *fermata* delle Ferrovie dello Stato di Besozzo (Linea: Milano – Gallarate - Luino – Svizzera) è dotata di edicola, punto vendita biglietti, punto informazione turistico e cartellonistica adeguata. Inoltre, essa è sede di numerose e importanti associazioni culturali e sociali nonché di un posto di polizia locale, nella sala d'aspetto c'è una piccola biblioteca.

Si trova:

a 1 Km dalla nuova ciclabile Besozzo – Gavirate (lago di Varese);



- a 5 Km da Area naturalistica Sabbie d'Oro di Brebbia (VA) Lago Maggiore costa fiorita;
- a 8 Km dal Monastero di Santa Caterina del Sasso;
- a 12 km dal Borgo di Pescatori di Cerro di Laveno sede del Museo Internazionale del Designer della Ceramica;
- nelle vicinanze del Parco Campo di Fiori;
- nelle vicinanze del lago maggiore e del lago di Varese.

La Stazione di **Sesto Calende**. Posta all'incrocio della linea internazionale del Sempione, Svizzera–Domodossola – Milano, e della linea internazionale (a prevalente traffico merci) Luino-Oleggio/Gallarate, ha nelle vicinanze:



La ciclabile del Ticino costituita da cinque sezioni:

- Nei 12 km da Sesto Calende alle Dighe del Panperduto, l'alzaia segue da vicino il fiume, popolato di cigni e altri uccelli acquatici, che scorre molto lentamente in una stretta valle boscosa. Il percorso si svolge su pista o strada a scarso traffico, salvo 1 km a valle della Centrale di Porto della Torre.
- Dal Panperduto a Nosate la “Pista Ciclopedonale dell’Alto Ticino”, asfaltata, segue per una quindicina di chilometri il Canale Industriale che alimenta la Centrale idroelettrica di Vizzola Ticino inaugurata nel 1901. Le opere idrauliche, dall’incile del Canale Villoresi e del Naviglio Grande alle Centrali idroelettriche, costituiscono il principale interesse di questa sezione.
- A Nosate si entra sull'alzaia del Naviglio Grande per 25 km fino ad Abbiategrasso. Tranne i primi 2 km di strada bianca, il percorso è sempre asfaltato, ma in molti tratti privo di protezioni verso il canale. In questo tratto del Naviglio Grande si affacciano molte Ville di delizia delle famiglie nobili milanesi. Gli scorci paesaggistici degli antichi ponti e dei paesi sono ancora gli stessi delle stampe sette-ottocentesche.



- Da Castelletto di Abbiategrasso si segue per 19 km l'alzaia (asfaltata, ma priva di parapetto, dove transitano solo mezzi di servizio) del Naviglio di Bereguardo che irriga le campagne della Bassa Milanese. Queste terre furono bonificate a partire dal XII secolo dai monaci cistercensi che fondarono l'Abbazia di Morimondo, raggiungibile con una breve deviazione consigliata.
- Da Bereguardo, lasciando sulla destra il bel Castello Visconteo, in 4 km di strada provinciale, si giunge al Ponte di barche sul Ticino (uno dei due rimasti in esercizio in Lombardia) e si passa sulla sponda destra. Una strada bianca di 9 km segue il fiume, allontanandosene presso la Cascina Venara, fino a Zerbolò. Gli ultimi 14 km sono su strade asfaltate a scarso traffico, al limite tra la campagna ed i boschi e in parte sull'argine. L'ingresso a Pavia avviene dallo storico Ponte Coperto di Borgo Ticino.

Ex Idroscalo del Ticino;

Parco naturale dei Lagoni. l'importante area verde di oltre 450 ettari si estende sulla sponda piemontese del Maggiore tra i comuni di Arona, Dormelletto, Oleggio Castello e la più piccola Comignago.

*Stazione di **Varenna-Esino-Perledo**. E' posta sulla linea Lecco-Sondrio; sita nel territorio comunale di Perledo, serve tuttavia soprattutto i centri abitati di Varenna ed Esino Lario. Si può raggiungere da città come Milano e Lecco portandosi al seguito la bicicletta. Al porto di imbarco del lago di Como si può prendere (con al seguito la bicicletta) il Traghetto per Menaggio. Da Menaggio si consiglia di percorrere per 13 Km l'ex Ferrovia Menaggio – Porlezza per poi proseguire per il Lago di Lugano.*



*Fermata di **Canzo** (Como). Posta sulla ferrovia Milano-Asso, a servizio del comune di Canzo, è gestita da FNM – Ferrovie Nord Milano ed è servita*



da treni regionali di Trenord nell'ambito del contratto di servizio stipulato con la Regione Lombardia. È posta nelle vicinanze (a 3 km) del lago del Segrino e della sua ciclabile.

Morbegno (Sondrio). La stazione di Morbegno è una stazione ferroviaria posta sulla linea Tirano-Lecco, a servizio del comune di Morbegno. È posta nelle vicinanze del:

Parco delle Orobie Valtellinesi;

Museo di Storia Naturale;

Via del Vino: La Strada del Vino e dei Sapori della Valtellina si estende per circa

70 chilometri attraversando splendidi paesaggi terrazzati, piccoli borghi antichi, chiese circondate da natura, rovine di castelli medioevali e tutta la meraviglia ambientale che le Alpi sanno regalare. Questa strada del vino è tra le più affascinanti e panoramiche d'Italia, offre itinerari facili da percorrere grazie a indicazioni precise e strutture ricettive dove pernottare con locande immerse nella natura che offrono ristoro e alloggi caratteristici. Data la sua estensione, la Strada del Vino della Valtellina risulta suddivisa in cinque diverse zone:



- il Contado di Chiavenna, il quale comprende i dintorni della cittadina di Chiavenna;
- il Terziere di Sotto, entro il quale confluiscano i territori nei pressi di Morbegno;
- il Terziere di Mezzo, il quale include l'hinterland di Sondrio;
- il Terziere di Sopra, comprendente la città di Tirano e dintorni;
- la Magnifica Terra, la quale abbraccia i territori di Bormio e Livigno.



Tirano (Sondrio). La stazione di Tirano RFI è la stazione capolinea della linea ferroviaria Tirano – Lecco, serve il territorio italiano ed è



operata dai treni regionali per Sondrio di Trenord, società costituita da Trenitalia, e dai treni regionali veloci Regio Express per Milano Centrale, È posta nelle vicinanze del:

Sentiero Valtellina da Tirano a Sondrio; Capolinea trenino RhB Tirano – St. Moritz:
Via del Vino.

Piona (prov. Lecco, frazione del Comune di Colico). La stazione di Piona è una stazione ferroviaria posta sulla linea Tirano-Lecco. La stazione è situata a Corte, una frazione di Colico, nei pressi dell'Abbazia di Piona. È posta nelle vicinanze dei:



Sentieri CAI:

- Il sentiero dei torrenti e la chiesa di San Rocco; • Il sentiero dei forti;
- La Baia di Piona;
- L'Abbazia di Piona;
- Il Montecchio sud;
- Il Sentiero del Bregamin;
- I resti del ghiacciaio più basso d'Europa;
- L'Anello di Rusico;
- La Madonna di Bondo;
- San Rocco di Dorio;
- La Strada Vegia; • L'Anello di Fontanedo; Il Rifugio Scoggione.

Piste Ciclabili di Gera Lario.



La *stazione* di **Chiuro**, a servizio dell'omonimo comune, è posta sulla linea ferroviaria Milano – Lecco – Tirano.

È posta nelle vicinanze di:



- Percorsi del vino);
 - Percorsi enogastronomici (osterie, trattorie, latterie, cantine del vino);
- Cooperative della melicoltura. La zona di produzione della “Mela di Valtellina” comprende i seguenti Comuni della provincia di Sondrio: Albosaggia, Andalo Valtellino, Ardenno, Berbenno di Valtellina, Bianzone, Buglio in Monte, Caiolo, Castello dell'Acqua, Castione Andevenno, Cedrasco, Cercino, Chiavenna, Chiuro, Cino, Civo, Colorina, Cosio Valtellino, Dazio, Delebio, Dubino, Faedo Valtellino, Forcola, Fusine, Gordona, Grosio, Grosotto, Lovero, Mantello, Mazzo di Valtellina, Menarola, Mese, Mello, Montagna in Valtellina, Morbegno, Novate Mezzola, Piateda, Piantedo, Piuro, Poggiridenti, Ponte in Valtellina, Postalesio, Prata Camportaccio, Rogolo, Samolaco, San Giacomo Filippo, Sernio, Sondalo, Sondrio, Spriana, Talamona, Teglio, Tirano, Torre di Santa Maria, Tovo di Sant'Agata, Traona, Tresivio, Verceia, Vervio, Villa di Chiavenna, Villa di Tirano.



Stazione di Chiavenna. La ferrovia Colico-Chiavenna è una linea ferroviaria italiana gestita da RFI.

È posta nelle vicinanze della Via del Viandante. Dodici sentieri uniti da un comune destino: quello di diventare uno dei cammini più belli e particolari che i viandanti hanno tracciato nel corso dei secoli. Molte le ragioni che li hanno portati ad attraversare questo meraviglioso territorio; certo è che

hanno lasciato al viandante moderno un inestimabile patrimonio culturale e paesaggistico. Chi decide di intraprendere questo viaggio, scoprirà un itinerario molto vario, con tutto ciò che la natura ci regala: costeggiamo il fiume Adda, arriviamo a percorrere brevi tratti suggestivi, della città di Lecco, per poi riprendere a percorrere la sponda orientale del Lago di Como, attraversiamo piccoli incantevoli borghi, fino a giungere e immergersi in una riserva naturale. Continuiamo verso la Valchiavenna dove lo scenario diventa più alpino, fino a giungere in Svizzera. Interessanti e suggestive anche le diverse varianti che partono verso la sponda occidentale del Lago di Como.

Scoprite tutto su www.leviedelviandante.eu





La stazione di **Palazzolo** sull'Oglio (BS) si trova sulla linea Bergamo-Brescia e serve l'omonimo Comune. È di diramazione per Paratico Sarnico, linea dismessa al traffico ordinario ed utilizzata solo da saltuari treni turistici.

È posta nelle vicinanze della/e:

Pista Ciclabile del Vino e della Francia Corta;

Torbiere del Sebino del Lago di Iseo;

Ciclovía dell'Oglio fino a Crema.



La stazione di **Seriate** è posta lungo la linea Bergamp-Brescia a servizio dell'omonimo comune che si trova nelle vicinanze della Ciclabile del Serio e dei Castelli.

Luino (Varese). La stazione di Luino è la maggiore stazione ferroviaria a servizio della città italiana di Luino, in provincia di Varese. Funge da punto di incontro tra la rete ferroviaria svizzera e quella italiana ed è considerata (pur non essendo la più prossima alla frontiera) stazione di confine,





deputata pertanto allo svolgimento delle attività e formalità doganali e al cambio di tensione

d'alimentazione sulla linea aerea di contatto. È posta nelle vicinanze della:

Ciclabile lago Maggiore – Valcuvia,

Museo ferroviario Verbano Express;

Sentieri del Luinese che si inoltrano nelle circostanti colline/montagne.

Castellanza (Varese). Siamo in presenza di due *Stazioni*: la nuova in trincea e, a poca distanza, la precedente nota come *della Valmorea*.

La nuova stazione, della Rete FNM, è al servizio del centro abitato omonimo, in provincia di Varese ed è posta lungo la linea ferroviaria che da Novara giunge fino a Seregno. La sua attivazione è avvenuta nel 2010.



Lo scalo ferroviario di Castellanza è costituito da tre binari su cui transitano i treni Regionali, tutti svolti da Trenord e dal Malpensa Express, e che hanno come destinazione Seregno, Cesano Maderno, Saronno, Busto Arsizio, Novara, con un passaggio ogni venti minuti in media.



La palazzina della stazione di Castellanza non è accessibile ai passeggeri a ridotta mobilità e è dotata dei servizi igienici, della biglietteria automatica, della sala d'attesa. Al suo esterno sono presenti il parcheggio per le auto e la fermata degli autobus. La sosta alla

stazione di Castellanza permette di poter vedere il fiume Olona, il Parco degli Aironi di Gerenzano e il Canale Villoresi. Mentre l'originaria *stazione*¹ è posta nelle vicinanze della/del:

¹ Attivata, insieme alla tratta Busto Arsizio-Saronno il 5 ottobre 1887. Nel 1904 la stazione diventò di diramazione per la linea Castellanza-Mendrisio dove l'esercizio durò fino al 1977, da quell'anno la stazione servì solo per la Saronno-Novara. Nel 1990 venne fatto il raddoppio tra Saronno e Rescaldina nello stesso anno toccò il tronco tra Castellanza e Vanzaghella che venne inaugurata il 1° luglio 1996, il tronco da Rescaldina a Busto Arsizio - compresa la vecchia stazione di Castellanza-



- Ciclabile Castellanza – Castiglione Olona;
- Borgo Antico di Castiglione Olona;
- Museo Ferroviario della Valmorea a Castiglione Olona;
- Monastero di Torba che si trova a Gornate Olona, località Torba, alle Pendici dell'altura su cui è situato il parco archeologico di Castelseprio;
- Parco Archeologico di Castelseprio;
- Sedime ex Ferrovia Valmorea da Castellanza a Mendrisio Svizzera;
- Ex Stazione di Malnate (ferrovia Valmorea) utilizzata per eventi culturali e ferroviari.



La *stazione di Cassano d'Adda* a servizio del centro abitato omonimo in provincia di Milano è posta lungo la linea ferroviaria che da Milano giunge fino a Venezia.

E' posta nelle vicinanze della Pista Ciclabile dei laghi che parte da Cassano d'Adda e termina a

Lecco. È una lunga pista ciclabile di 50 km, dove nella parte centrale percorre i luoghi dove Leonardo da Vinci fece alcuni esperimenti idraulici con il fiume.

La pista ciclabile dei laghi, principalmente si sviluppa su ampie strade bianche. Durante il percorso si possono vedere opere monumentali e patrimonio dell'umanità come le dighe idroelettriche Edison ed Enel, Crespi d'Adda, le chiuse progettate da Leonardo ed il suo traghetto, opera idromeccanica rivoluzionaria per l'epoca. Si affiancano i laghi di Olginate e Garlate ed aree naturalistiche importanti.

rimase a binario semplice per diversi anni. Nel gennaio 2005 iniziarono i lavori di raddoppio e del tunnel tra Rescaldina e Busto Arsizio facendo così dismettere la tratta in superficie e nel gennaio 2010 la stazione cessò il suo servizio definitivamente e sostituita dalla nuova posta più a ovest, nel comune di Busto Arsizio.



La stazione di **Paderno-Robbiate** (Lecco) è posta lungo la linea Seregno-Bergamo al servizio dei centri abitati di Paderno d'Adda e Robbiate. E' posta nelle vicinanze della Ciclabile dei laghi che parte da Cassano d'Adda e termina a Lecco,



La stazione di **Lecco**: è una stazione ferroviaria a servizio dell'omonima città in Lombardia, cui fanno capo le ferrovie per Brescia, per Milano, per Como, per Tirano, e per Monza via Molteno (la Como – Lecco e la Milano – Molteno – Lecco saranno presto elettrificate). È posta nelle vicinanze della/dell'/dei:



Pista Ciclabile dei laghi che parte da Cassano d'Adda e termina a Lecco;

Itinerario Manzoniano:

L' Itinerario Manzoniano è un percorso che si snoda nella città e nei dintorni di Lecco e che tocca i luoghi più significativi della vita del celebre Alessandro Manzoni e quelli del suo famoso romanzo I Promessi Sposi

Sentieri. Il territorio di Lecco offre percorsi di escursionismo e trekking per ogni genere ed età. Le sue montagne attraversate da innumerevoli sentieri aprono scenari imperdibili sul Lago di Como e sulle catene delle Prealpi Orobie. A pochi minuti dalla città si può salire in alto e godere di panorami unici ed indimenticabili.



*Stazioni di **Laveno**.*



La Stazione di **Laveno-Mombello** FS è una delle due stazioni ferroviarie a servizio dell'omonimo comune.

È situata alla diramazione delle linee Luino-Milano e Luino-Oleggio. In essa è presente un raccordo ferroviario che la collega a quella delle Ferrovie Nord di Milano denominata **Laveno Mombello Lago**, capolinea della *Milano Cadorna – Saronno - Laveno*, appartenente alla rete Ferrovie Nord Milano. Quest'ultima è a poche decine di metri dalla Punta di navigazione effettuato (sponda (sempre con Maggiore sono:



Funivia del Sasso del Ferro e dal imbarco dei Battelli della Interna del Lago Maggiore che servizio da Laveno per Intra piemontese). Altri collegamenti battello) importanti del Lago

Intra – Stresa (da Stresa partono i motoscafi e battelli per le Isole Borromee);

- Intra - Canobbio;
- Angera – Arona;
- Luino – località a nord del Lago.



Laveno è una delle 44 città della Ceramica (città italiana di “affermata tradizione ceramica”, riconosciuta dal MISE – Ministero dello Sviluppo Economico)



La stazione di **Barasso - Comerio** (VA) si trova sulla linea Saronno-Laveno e sorge piuttosto in basso rispetto ai paesi a cui è intestata, più o meno a mezza costa fra Comerio ed il Lago di Varese. L'impianto è gestito da Ferrovienord, società del Gruppo FNM.



Nel 1946 venne fondata dall'imprenditore milanese Giovanni Borghi la "SIRI", meglio conosciuta come Ignis, azienda specializzata nella produzione di elettrodomestici. Acquisita nel 1972 dalla multinazionale Olandese Philips, divenne proprietà della statunitense Whirlpool nel 1991. La stazione è posta nelle vicinanze:

- di Villa Tatti Tallacchini che è una villa di delizia situata a Comerio. Fu costruita in stile tardobarocco all'inizio del Settecento quale residenza nobiliare, con annesso uno scenografico giardino all'italiana disposto su terrazze digradanti verso il lago di Varese.
- del borgo storico di Comerio e Barasso;
- della sala storica del Comune di Comerio dedicata ai prodotti Ignis;
- del lago di Varese e della sua pista ciclabile;
- di sentieri e cammini del parco di campo di fiore;
- del lago Maggiore e dei suoi sentieri.

PUGLIA



La Stazione di **Rocchetta Sant'Antonio Lacedonia** è una stazione pugliese a servizio dei comuni di Rocchetta Sant'Antonio, nella quale è situata, e Lacedonia, che si trova in Campania. La stazione si trova ad una notevole distanza da entrambi i centri: dista

dal primo, circa una quindicina di chilometri; dal secondo, in territorio irpino, quasi venti.

La stazione è ubicata sulla linea ferroviaria Foggia-Potenza, ma da essa si dipartono anche due linee a carattere locale, per Avellino (per ora interessata al solo traffico storico turistico) e per Gioia del Colle (ora chiusa ma di possibile riapertura), facendo sì che sia un importante nodo ferroviario a carattere locale.

Inaugurata nel 1891, la stazione di Rocchetta Sant'Antonio-Lacedonia venne costruita in territorio pugliese al confine con le regioni Campania e Basilicata, nei pressi del fiume Ofanto: questa era una scelta strategica ed anche quasi obbligata poiché grazie al fiume si aveva acqua per rifornire le locomotive che all'epoca erano a vapore; questo però comportava una certa distanza dai centri abitati. La stazione divenne ben presto un



vivace nodo ferroviario, dove, oltre alle linea passante per Foggia e Potenza, si dipartivano anche una linea per Avellino e Gioia del Colle.

Il traffico passeggeri, così come il traffico merci, era buono, grazie anche ai numerosi contadini della zona. Con il passare degli anni e l'avvento del trasporto su gomma la stazione è caduta in una profonda crisi dovuta allo scarso traffico delle linee per Avellino e Gioia del Colle, anche se il problema principale resta la lontananza dai due centri più vicini.

L'esercizio ferroviario sulla linea per Avellino è sospeso dal 12 dicembre 2010. Fino al 1935 era denominata semplicemente "Rocchetta Sant'Antonio". Dal 2016, occasionalmente, torna ad essere percorsa, seppur a livello turistico, la tratta Avellino - Rocchetta Sant'Antonio con il treno storico della Fondazione FS Italiane.

UMBRIA

La stazione di **Nocera Umbra** è a servizio della cittadina di Nocera Umbra, ubicata lungo la linea FS Roma-Ancona. La gestione dell'attività ferroviaria è gestita da Rete Ferroviaria Italiana (RFI).



La città medioevale, chiusa nelle sue mura inaccessibili e con la sua rocca inespugnabile in cima, circondata da torri, aveva circa tremila abitanti.

L'intera vastissima diocesi (1500 km²) intorno ai diecimila abitanti. Fu presa e incendiata da Federico II, imperatore del Sacro Romano Impero, nel 1248, per il suo essere di parte guelfa e per via di una ribellione, e pochi anni dopo, nel 1279, distrutta da un violento terremoto.

Ricostruita, fu prima sotto il governo di conti longobardi e poi, dalla metà del XV secolo, pur avendo un proprio governatore, fece parte dello Stato della Chiesa fino all'Unità d'Italia, nel 1860.



Nel settembre 1997, un terremoto del 6° grado Richter, con epicentro nel segmento Colfiorito-Nocera, ha reso completamente inabitabile l'antico centro storico, causando l'esodo degli abitanti e delle attività commerciali, sia in altre zone del comune, sia nelle vicine città della Valle Umbra Sud. Le notevoli dimensioni del centro storico di Nocera e l'importanza del patrimonio artistico e monumentale presente nell'area, hanno allungato i tempi di riparazione e restauro, che in alcuni casi si sono protratti fino al biennio 2015/2016, a quasi vent'anni di distanza dagli sconvolgimenti sismici del 1997. Solo allora sono stati definitivamente completati i lavori di ripristino del capoluogo comunale e di quelle frazioni che più avevano riportato danni e distruzioni a causa del sisma.

Fu in particolare durante il periodo del Rinascimento che Nocera iniziò ad essere conosciuta per le sue acque, dalle ottime proprietà terapeutiche. Nocera Umbra divenne infatti meta di signori, principi e borghesi dell'epoca, che vi si recavano da turisti proprio per saggiare le qualità delle sue sorgenti del benessere

Tra i luoghi più interessanti, segnaliamo certamente la Pinacoteca comunale e il Museo. Qui sono custoditi un bel polittico del 1483 di Nicolò di Liberatore, detto "Alunno", opere di Pierino Cesarei, Ercole Ramazzani e Giulio Cesare Angeli, un altare in pietra del '200, un crocifisso ligneo del XIII sec., reperti romanici e documenti medioevali.

Per ciò che riguarda il Duomo invece, originario del XI secolo ma rifatto nel XV, vanno sottolineati il portale romanico sul fianco sinistro, alcune tele di Giulio Cesare Angeli del 1600 e il pavimento maiolicato della sacrestia.

Altre attrazioni sono la Biblioteca Piervissani, con i suoi 35.000 volumi antichi e corali miniati, la chiesa di S. Giovanni Battista in stile gotico, che custodisce all'interno tele di Carlo Maratta, tre altari lignei in stile barocco ed una cantoria in stile veneziano, la chiesa di San Filippo e il Teatro Comunale, in stile liberty e recentemente restaurato.

*Stazione di **Fossato di Vico – Gubbio** (PG);*
stazione delle Ferrovie dello Stato (FS, Linea Roma - Orte – Terni – Foligno – Fossato di Vico – Fabriano – Ancona), dotata di Bar Edicola punto informativo, è posta nelle vicinanze della ciclabile che segue il tracciato dell'antica linea Ferroviaria





dell'Appennino Centrale - FAC (in costruzione avanzata) *Umbertide – Monte Corona – Camporeggiano – Gubbio*² – *Fossato di Vico*. Si auspica che tale linea (FAC) venga ricostruita contestualmente al raddoppio della Linea FS Ancona – Roma.

La Stazione FS di **Fossato di Vico – Gubbio** è nelle vicinanze:

del Monte Cucco (1.566 m s.l.m.), montagna dell'Appennino Umbro-Marchigiano, nell'area dell'eugubino, compreso nel territorio dei comuni di Costacciaro, Scheggia e Pascelupo, Fossato di Vico e Sigillo. Dal 1995 è divenuta area protetta con il nome di Parco del Monte Cucco.

Il Monte Cucco, composto quasi interamente da calcare massiccio, in passato fu interessato da grandi fenomeni di carsismo sia per infiltrazione di acque superficiali, sia soprattutto per risalita di acque sulfuree che hanno creato centinaia di grotte e cavità. La più grande e famosa è la Grotta di Monte Cucco, che con i suoi circa 35 km di sviluppo e -922 metri di profondità, è una delle grotte più grandi d'Italia. La presenza di questa grotta è conosciuta da secoli, in quanto l'ingresso est è ben visibile dalla vallata sottostante.

Un'altra peculiarità del Monte Cucco, anch'essa dovuta al fenomeno del carsismo, consiste nella numerosissima presenza di antri, anche di grandi dimensioni, tra cui i più conosciuti e spettacolari sono noti con i nomi di Grotta di Santa Agnese, Grotta di San Donino e Grotta Bianca.

Il monte Cucco è una sorta di grande serbatoio per le acque meteoriche che cadono sull'Appennino Umbro Orientale; alla base dello stesso, in prossimità della località di Villa Scirca, si trovano le sorgenti della Scirca, l'acquedotto che, a partire dai primi del Novecento, è stato utilizzato per fornire acqua alla città di Perugia.

L'antica conduttura, lunga più di 40 km, si snoda attraverso le colline e le valli, fino a giungere alla sommità dell'acropoli di Perugia, senza bisogno di stazioni di pompaggio, proprio a causa dell'altitudine delle sorgenti.

Imponente e conosciuta è la Forra di Rio Freddo che solca il versante est della montagna, con i suoi quasi 3km di lunghezza e pareti che in alcuni punti raggiungono i 200 metri di altezza, è una delle gole più grandi dell'Umbria.

² Bella città Medioevale e Città della Ceramica



Altre gole rilevanti sono: Valle delle Prigioni che scende lungo il versante NordEst della montagna, la Gola del Corno tra il Monte Cucco e il Monte Catria e infine la Gola di Fossa Secca, situata nel versante ovest sopra il paese di Costacciaro.

del Borgo antico di Fossato di Vico. Fossato di Vico è un comune italiano di 2.740 abitanti della provincia di Perugia in Umbria. Le tracce di presenza umana nel territorio di Fossato di Vico risalgono circa al I millennio a.C. Era abitato da antiche popolazioni umbre, che adoravano la dea *Cupra*, colonizzate dai Romani nel III-II secolo a.C. I Romani costruirono la via Flaminia nel 220 a.C. e chiamarono *Helvillum* la mansio a 124 miglia da Roma, dove si cambiavano i cavalli, si poteva dormire e mangiare. Helvillum nel tardo impero doveva essere diventato un centro di un certo rilievo poiché sul suo luogo sono state trovate, colonne romane, sculture e cippi dedicatori al dio Marte ecc.

I Goti di Alarico, oltre 100.000 persone tra donne, uomini, bambini con i loro carri, transitando sulla Flaminia diretti verso Roma per stringerla in assedio nel 410 d.C., saccheggiando quanto trovavano, lo rovinarono per la prima volta. Durante la Battaglia di Tagina del 552 d.C., che si svolse nel suo territorio, vi trovò la morte il re dei Goti Badwila, chiamato anche Totila.

Nei secoli seguenti un nuovo insediamento prese il suo posto col nome bizantino *Fossaton*: fortificazione. Il "di Vico" fu aggiunto nel 1862, per distinguerlo da tanti centri abitati in Italia e per ricordare il conte longobardo Vic(c)o (detto anche Lupo), nobile discendente dai conti di Nocera Umbra e dai Monaldeschi di Orvieto, che aveva avuto giurisdizione anche sul suo territorio. Nel IX secolo, Fossato infatti apparteneva alla contea di Nocera Umbra. Dal conte Vicco discesero nel XII secolo i Bulgarelli Conti di Marsciano che comandarono ancora per circa un secolo e costruirono il "castrum", ossia Fossato attuale. Nel 1386 divenne libero Comune e vennero redatti gli "Statuta" che garantivano l'autogoverno, però sempre sotto il controllo di Perugia; durarono fino al XIX secolo.

Nel 1540 finì la libertà comunale perché Fossato venne aggregato allo Stato Pontificio fino all'Unità d'Italia. Napoleone Bonaparte, conquistata l'Italia decretò Fossato terra di confine tra il Regno d'Italia e il Regno di Francia. A Osteria (frazione dell'attuale comune, ora nota come Osteria del Gatto) fu istituita una dogana. Tracce architettoniche del Medioevo sono molto evidenti nelle costruzioni dentro le mura del castello. Sono caratterizzate da vie strette, logge



costituite da archi a tutto sesto e acuti (dette "rughe") e da chiese antichissime come la romanica S. Pietro e stile gotico come S. Cristoforo e san Benedetto. S. Benedetto e la Piaggiola hanno cicli di affreschi di notevole valore artistico.

È stato allestito nel luogo delle antiche prigioni, un interessante "Antiquarium" formato soprattutto dai reperti di Helvillum e dai rocchi di colonne del santuario della Dea Cupra. Nei pressi della Chiesa di Santa Croce a Collina di Purello si trova un cippo miliare con la croce patente distintiva dei Templari con impresso l'anno 1173. Un cippo miliare simile si trova presso il locale museo civico.

A Fossato, inoltre, si trovano le seguenti Architetture Religiose e Edicole:

Architetture Religiose:

- San Sebastiano (Fossato di Vico)
- San Pietro (Fossato di Vico)
- San Benedetto (Fossato di Vico)
- Chiesa non più officiata di San Cristoforo (Fossato di Vico), dentro le mura
- San Cristoforo (Borgo), fuori delle mura
- San Pietro in vincoli (Colbassano)
- Madonna della Ghea (Purello)
- Sant'Apollinare (Purello)
- Santa Natività di Maria Santissima (Palazzolo)
- Madonna Immacolata (Osteria del Gatto)
- Santa Croce (Collina)

Edicole:

- Edicola di Fossato di Vico
- Edicola Stazione
- Edicola di Colbassano
- Edicola di Purello
- Edicola di Osteria del Gatto
- Edicola di Palazzolo

dal borgo Antico della Città Medioevale di Gubbio (a 19 Km). Gubbio, città del Tartufo (<http://www.cittadeltartufo.com/>) – è anche una delle 44 città della Ceramica (di “affermata tradizione ceramica”), riconosciuta dal MISE –



Ministero dello Sviluppo Economico. Comune italiano di 31.394 abitanti della provincia di Perugia, in Umbria.

La superficie del suo territorio è la più vasta della regione. Fu una città umbra con il nome di *Ikuvium* o *Iguvium*, posta sulle vie di comunicazione tra il Tirreno e l'Adriatico. Testimonianze del periodo umbro sono le Tavole eugubine, scoperte intorno metà del XV secolo e acquistate dal comune nel 1456. Costituite da sette tavole in bronzo, in parte redatte in alfabeto umbro e in parte in alfabeto latino, ma sempre in lingua umbra, ora custodite presso il museo civico del Palazzo dei Consoli.

Alleatasi con Roma nel 295 a.C., nel 167 a.C. vi fu custodito Genzio, ultimo re dell'Illiria fatto prigioniero dal pretore Lucio Anicio Gallo. La città di Gubbio è strettamente legata alla storia di san Francesco, in particolar modo a un evento della sua vita citato nel XXI capitolo dei Fioretti di San Francesco, cioè l'incontro con il "lupo" avvenuto nei pressi della chiesa di Santa Maria della Vittoria, detta *della Vittorina*; l'episodio miracoloso è uno dei più conosciuti al mondo e sulla veridicità storica si è dibattuto a lungo: è possibile che il lupo, o la lupa, sia metafora di un bandito riconciliato con la città da Francesco, ma molti studiosi parlano di un animale vero.

Nel 1151 undici città confederate, capeggiate da Perugia, attaccarono Gubbio con l'intento di spazarla via. La città resse all'urto e il seguente contrattacco portò ad una schiacciante vittoria degli assediati. L'evento fu attribuito all'intervento ritenuto miracoloso di sant'Ubaldo (1080-1160), allora vescovo della città.

La potenza militare e commerciale che Gubbio andava sempre più ostentando portò ad altri scontri con Perugia, finché nel 1257 i perugini occuparono parte dei territori eugubini, che furono poi restituiti con il trattato di pace del 1273.

Nel X secolo Gubbio prosperò in pace, crescendo dal punto di vista sia urbanistico, sia economico, sia demografico. Nel 1263, i guelfi presero il potere, che detennero fino al 1350 tranne brevi parentesi, come quando, nel 1300, Gubbio fu occupata dalle truppe ghibelline del conte di Ghiacciolo (Uberto Malatesta) e di Ugucione della Faggiuola.

Infine, caduta sotto la signoria di Giovanni Gabrielli, nel 1354 fu assediata ed espugnata dal cardinale Albornoz, legato pontificio, che l'assoggettò alla Chiesa concedendo, però, alla città gli antichi privilegi e statuti propri. La pace fu di breve durata poiché il governo pontificio non mantenne le promesse fatte dal



cardinale Albornoz: gli eugubini nel 1376 insorsero e instaurarono un autogoverno.

La forza dei cittadini veniva dalle loro organizzazioni, le Corporazioni delle Arti, tra le quali quella dei Fabbri fu la madre di tutte le altre in quanto forniva «*gli utensili necessari a tante altre*»: falegnami, contadini, muratori e lapicidi, artigiani della lana, calzolai, barbieri, macellai, mobilità. Il Breve dei Fabbri di Gubbio (1346) è il più antico dell'Alta Umbria e l'unico consultabile in originale.

Pochi anni dopo, nel 1381, il vescovo Gabriello Gabrielli, appoggiato dal Papa, si autoproclamò *signore di Agobbio*, nome medioevale di Gubbio, provocando la ribellione dei cittadini che, ridotti alla fame, nel 1384 si levarono in armi contro il vescovo. Impossibilitati a resistere al battagliero vescovo, che non voleva perdere il dominio sulla città, gli eugubini si "consegnarono" spontaneamente ai Montefeltro, duchi di Urbino, perdendo così il titolo di libero comune, ma ottenendo un lungo periodo di tranquillità.

I Montefeltro, signori amanti dell'arte, restituirono a Gubbio i privilegi e gli ordinamenti civili, la città tornò così a fiorire culturalmente e artisticamente; in quel periodo fu ricostruito il Palazzo dei Consoli. Salvo brevi interruzioni per le signorie dei Malatesta e di Cesare Borgia, la città rimase ai Montefeltro fino al 1508 quando subentrarono, nel dominio della città, i Della Rovere, che lo tennero fino al 1631 quando, con la morte di Francesco Maria II Della Rovere, ultimo erede della casata, tutti i beni e tutti i feudi passarono, come da volontà testamentaria, allo Stato Pontificio.

Siti Archeologici di Gubbio:

Teatro romano. Appena oltre le mura romane, si trova il *teatro romano*, risalente al I secolo a.C. Costruito tra il 55 e il 27 a.C., una lapide qui ritrovata menziona una serie di lavori fatti in epoca augustea da Gneo Satrio Rufo, quattuorviro di Gubbio. Sono ben conservate le arcate inferiori, parte di quelle superiori, la cavea (che poteva contenere anche 6.000 spettatori) e la scena con nicchie curve e rettangolari.

Antiquarium. Vicino al teatro romano si trova un piccolo ma ricco museo archeologico, costruito sui resti di una *domus* con bei pavimenti mosaicati, che custodisce interessanti reperti, provenienti da varie zone di Gubbio, riferibili ad epoca preromana (fase umbra) e romana. Il biglietto di 3,00 € dà diritto all'accesso al museo, al sito del teatro romano e ai mosaici della "*domus del banchetto*" nella vicina area Guastuglia.



Mausoleo, Si tratta di un rudere di tomba romana, localizzata nei pressi del teatro, originariamente rivestita di grossi blocchi di pietra squadrati, avente una camera sepolcrale ancora ben conservata con volta a botte e una piccola finestra. Fu ritenuta nei secoli passati come il sepolcro di Genzio, ultimo re dell'Illiria. È in realtà il mausoleo di Pomponio Grecino, prefetto di Gubbio nel I° secolo A.C.

Architetture Religiose di Gubbio:

- Cattedrale dei Santi Mariano e Giacomo;
- Chiesa di San Francesco;
- Chiesa di Santa Maria dei Laici;
- Chiesa di San Francesco della Pace (o dei Muratori);
- San Giovanni Battista;
- San Domenico;
- Basilica di Sant'Ubaldo;
- Chiesa di Sant'Agostino;
- Chiesa di San Marziale;
- Chiesa di Santa Croce della Foce (recentemente restaurata)

Architetture Civili:

- Palazzo dei Consoli;
- Palazzo Pretorio;
- Palazzo del Bargello;
- Palazzo del Capitano del Popolo; • Palazzo Ducale (rinascimentale);
- Palazzo Ranghiasi Brancaleoni.

Inoltre, Gubbio è nota nel mondo per la Festa dei Ceri (15 maggio) e il Palio della Balestra (ultima domenica di Maggio) nonché il Festival del Medioevo (Settembre).

Ceramica di Gubbio (Umbria) - Coppa Sperindio della Bottega di Mastro Giorgio Andreoli - inizi del XVI secolo - Ceramica, Ceramiche decorative, Maiolica





La stazione di **Fabro-Ficulle** è una stazione ferroviaria posta alla confluenza della linea Firenze-Roma. Serve i centri abitati di Fabro e di Ficulle. Fabro è un comune italiano di 2677 abitanti della provincia di Terni in Umbria.

Fabro è una Città del Tartufo (<http://www.cittadeltartufo.com/>). Nel periodo

etrusco, il territorio dell'odierno comune di Fabro segnava il confine degli antichi territori delle città *Clevsi* e *Velzna*, ossia di Chiusi e di Orvieto, due delle più importanti città dell'Etruria. Allo stato attuale delle ricerche, però, non è possibile stabilire a quale delle due città appartenesse il territorio fabrese.

Testimonianza della presenza etrusca nel territorio sono due lingotti di rame ferroso, oggetti di valore pre-monetale e probabilmente legati al culto, rinvenuti in un luogo non ben identificato del comune di Fabro, alla metà dell'800. In base a quanto riportato da chi si occupò del ritrovamento, questi lingotti avevano una decorazione impressa su entrambe le facce che li faceva rientrare nella tipologia dell'*aes signatum*. Un lingotto era decorato con il cosiddetto *ramo secco* e pesava meno di 1 kg, l'altro era decorato con la cosiddetta *lisca di pesce* e aveva il peso di poco più di 1,1 kg, ma non si sa se questi siano stati trovati nello stesso luogo o se siano stati rinvenuti in due contesti diversi.

Dopo il ritrovamento furono inviati a Firenze, andando a ingrandire la grande collezione di antichità del Marchese Strozzi. Questi oggetti sono stati datati al V sec. a.C.

La Stazione è posta anche nelle vicinanze:

- del Castello di Fabro - XVI secolo su impianto altomedievale
- del Belvedere del Torrione del Castello - punto panoramico a 360° sulla Val di Chiana
- della Chiesa parrocchiale di San Martino di Tours - XVI secolo su probabile impianto altomedievale
- del Palazzo Comunale di Fabro - XIX secolo
- del Santuario della Madonna delle Grazie - XX secolo
- del Casal Mascelloni - XV secolo



La presenza di argille e crete di origine marina dilavate dall'erosione degli agenti atmosferici ha provocato nella zona sud-orientale di Fabriano un fenomeno geomorfologico notevole, i calanchi. Questi sono ampie fenditure nel terreno intervallate da sottili crinali e zone pianeggianti. A causa dell'erosione questi valloni argillosi possono apparire poveri di vegetazione poiché in continua evoluzione.

Il paesaggio dei calanchi, infatti, non è mai uguale a se stesso. Nonostante ciò, questo ambiente è costellato di piccoli prati, arbusti e boschetti dove vive una ricca fauna selvatica. L'ambiente naturale calanchivo è quello caratteristico del terreno argillosi, con la presenza di erbe, arbusti e piccoli boschi. Vi si trovano la gramigna, l'erba mazzolina, la tussilagine comune, il cardo, il forasacco, il dente di leone e molte altre.

Dove il terreno permette la crescita di piccoli boschetti si possono trovare roverelle, lecci e olmi campestri. Anche la vegetazione di tipo arbustivo è molto ricca e comprende tra gli altri la ginestra odorosa, il corniolo sanguinello, il ginepro, la rosa canina, il caprifoglio detto in queste zone *Manina della Madonna*, e i prugnoli selvatici ecc. ecc.

La natura argillosa del terreno permette anche la formazione di piccoli ristagni d'acqua o piccoli laghetti stagionali, dove l'ambiente diventa di tipo palustre, con canne, tife e cannuce, raganelle, bisce, tritoni e vari insetti acquatici. Nella stagione primaverile fioriscono numerose erbe tra cui la veronica, le orchidee selvatiche, l'astro, il fiordaliso, i ranuncoli, le margherite e i fiori del rovo. Questi ultimi a fine agosto si caricano di more, che ancora oggi vengono raccolte per le marmellate fatte in casa.

Anche la fauna è molto ricca. Tra i mammiferi vi sono cinghiali, caprioli, tassi, ricci, istrici, volpi, lepri e il lupo. Le vegetazione spontanea costituisce punto di sosta per numerose specie di uccelli migratori e habitat di uccelli tipici di queste zone, come il falco pellegrino e il gheppio, o i rapaci notturni come il barbagianni e la civetta. Sono tipici anche i colombacci, le cornacchie grigie, le ghiandaie, le gazze ladre, le taccole, i merli e i picchi rossi minori. Fino a circa 50 anni fa, inoltre, le zone dei calanchi erano il regno incontrastato della starna e del succiacapra, oggi ormai estinti nelle nostre zone.

Fermata di **Castiglione del Lago** (provincia di Perugia). A servizio dell'omonimo Comune la proprietà e la gestione degli impianti è affidata Rete





Ferroviana Italiana del Gruppo Ferrovie dello Stato.

È posta nelle vicinanze dei/del:

- Fontignano-Montali-Solare
- Magione-Monte Ruffiano
- Montemelino-Monte Penna-Montesperello
- Torale-Vernazzano-Cima di Tuoro-Pischiello
- Torale-Pischiello-Poggio Bandito-Convento Cappuccini o Missiano-Monte Petralvella-Panicale
- Paciano-Pausillo o Passignano-Poggio Belvedere
- La Marzolana-Montali-Sant'Arcangelo
- Sanguinetto-M. Gualandro
- Mongiovino-Buca del Calcinaro
- Punto di Imbarco del traghetto per Isola Maggiore del Lago Trasimeno.



Fermata di Tuoro (Lago Trasimeno). Posta sulla linea Terontola-Foligno. Serve il territorio comunale di Tuoro sul Trasimeno.

E' prossima:

al punto di Imbarco del traghetto per *Isola Maggiore* del Lago Trasimeno;

ai sentieri del Lago Trasimeno (v. *Castiglione del Lago*)

La *fermata* di **Passignano** (Lago Trasimeno) è posta sulla linea Terontola-Foligno. Serve il territorio comunale di Passignano sul Trasimeno.

È posta nelle vicinanze del/ dei:

Punto di Imbarco per Traghetto per Isola Maggiore;
Sentieri del Lago Trasimeno





La *fermata* di **Magione** (Lago Trasimeno) è posta sulla linea FS Terontola-Foligno. Serve il territorio comunale di Magione. Nelle sue vicinanze vi sono:

□ L' *Oasi di San Savino* (Comune di Magione) nel corso dell'antica, media e recente età del bronzo (tra il XXIV e il XII sec. a.C.) strutture abitative sorsero sulle sponde e sulle acque del

lago, come stanno a testimoniare i ritrovamenti all'Oasi di San Savino, dove in conseguenza di recenti drenaggi sono emersi centinaia di frammenti fittili provenienti da un abitato su palafitta lignea.

Sentieri del Lago Trasimeno.

San Feliciano (frazione di Magione – Lago Trasimeno). Punto di imbarco per Traghetto per Isola Polvese;

La *stazione* di **Orvieto**. La stazione FS di Orvieto è una stazione ferroviaria a servizio della città di Orvieto in Umbria e si trova sulla linea lenta Firenze-Roma. In sua vicinanza ci sono le due interconnessioni *Orvieto Nord* e *Orvieto Sud* con la *direttissima*.

Di fronte al fabbricato viaggiatori si trova il capolinea della Funicolare di Orvieto che collega velocemente Orvieto Scalo con il centro storico. La funicolare è del tipo "va e vieni"; le due cabine hanno una capienza di 75 persone e le corse si susseguono con una cadenza tipica di 10-15 minuti. La sua lunghezza totale (rettilenea) è di 580 m e supera un dislivello di 157 m. L'ultimo tratto è costituito da una galleria lunga 123 metri scavata nel masso tufaceo di Orvieto. La stazione di monte è situata in Piazza Cahen, nei pressi della Rocca dell'Albornoz, a pochi metri dal celebre Pozzo di San Patrizio.

L'armamento è sempre stato a singolo binario, con un tratto sdoppiato a metà del tracciato, per permettere l'incrocio delle due vetture.





E' una *città del Vino* (www.cittadelvino.it), è una delle 44 *città della Ceramica* (città italiana di “affermata tradizione ceramica”, riconosciuta dal MISE – Ministero dello Sviluppo Economico).

La Stazione FS è posta nelle vicinanze:

del Duomo (la Cappella di San Brizio e La Cappella del Corporale);

del Museo dell'Opera del Duomo;

del Pozzo di San Patrizio: realizzato su commissione di Papa Clemente VII per garantire l'utilizzo di acqua nel caso in cui la città venisse assediata. Questo pozzo viene definito un autentico capolavoro di architettura e ingegneria, perfettamente in grado di assolvere al compito per cui fu concepito. È Profondo ben 54 metri con un diametro di 13 metri.

della Necropoli Etrusca,

del Quartiere Medievale;

dell'Orvieto sotterranea;

della Fortezza di Albornoz e Porta Rocca;

della Torre del Moro;

del Museo Archeologico e Museo Claudio Faina;

del Borgo di Civita di Bagnoregio.



La *stazione di Deruta - San Nicolò di Celle* è sita in Località Viale (a circa 6 km da Deruta), sulla Ferrovia Centrale Umbra nel tratto tra Perugia e Terni.

La gestione degli impianti è affidata alla società Ferrovia Centrale Umbra s.r.l. - FCU





Deruta è una delle 44 città della Ceramica (*città italiana di “affermata tradizione ceramica”*, riconosciuta dal MISE – Ministero dello Sviluppo Economico); il comune conta 9 590 abitanti (provincia di Perugia) ed è noto per la produzione delle ceramiche artistiche. Posto su una collina situata a 15 chilometri da Perugia e a 150 da Roma, è inserita fra i borghi più belli d'Italia.

La stazione è posta nelle vicinanze:

- di sentieri, cammini e ciclabili nonché di aree protette;
- della città della ceramica di Deruta con i suoi laboratori e negozi nonché' del suo incantevole borgo antico;
- del Museo della ceramica con stupende opere di grande valore molto rare; - di parchi.



Gualdo Tadino (PG) .

La stazione di Gualdo Tadino è una stazione ferroviaria posta sulla linea Roma-Ancona. Serve il centro abitato di Gualdo Tadino. Gualdo Tadino è nota per la produzione di ceramica.

E' una delle 44 città



Ceramica a Lustrò di Gualdo Tadino

della Ceramica (*città italiana di “affermata tradizione ceramica”*, riconosciuta dal MISE – Ministero dello Sviluppo Economico). Quest'arte antica segna l'identità economica e artistica della città. Alla ceramica era legata la manifestazione del Concorso Internazionale della Ceramica, che vedeva ogni anno la presenza di artisti di oltre 20 paesi del mondo ed ha consentito di acquisire nel tempo un patrimonio di oltre 100 opere, che rappresentano uno spaccato rilevante della moderna ricerca artistica nel settore.



Inoltre, a Gualdo Tadino si trova uno stabilimento di imbottigliamento di acqua minerale che prende il nome dalle omonime fonti della Rocchetta, situate alle pendici del monte Serrasanta.

L'utilizzo dell'acqua gualdese a fini commerciali e le problematiche economico-sociali ad esso connesse sono da anni motivo di forti tensioni tra la popolazione, le amministrazioni locali e le società private coinvolte.

Il caso dell'acqua Rocchetta e del Rio Fergia è spesso utilizzato come emblematico nel confronto a livello nazionale sull'utilizzo della risorsa acqua.

La stazione è posta nelle vicinanze :

di sentieri, cammini e ciclabili;

della città della ceramiche con i suoi laboratori e negozi;

del borgo antico;

dei seguenti monumenti e chiese:

- ✓ Rocca Flea (XII secolo), antica fortezza e notevole esempio di architettura militare medioevale. Museo civico e sede della Pinacoteca Comunale che conserva opere di Matteo da Gualdo, Avanzino Nucci, Sano di Pietro, Antonio da Fabriano, ecc;
- ✓ Chiesa Monumentale di San Francesco (XIV secolo) con affreschi di Matteo da Gualdo (1435-1507);
- ✓ Museo Regionale dell'Emigrazione "Pietro Conti", centro di ricerca sull'emigrazione italiana;
- ✓ Casa Cajani Centro Culturale, che comprende una sezione del Museo della Ceramica e un giardino pensile con antichi percorsi vegetali. Dal 2013 anche il museo regionale degli antichi umbri;
- ✓ Duomo di Gualdo Tadino (XIII secolo) con la fontana esterna (XVI secolo) attribuita ad Antonio da Sangallo il Vecchio;
- ✓ Museo Opificio Rubboli inaugurato nel 2015; ○ Palazzo del Podestà e Torre Civica (XII secolo); ○ Teatro Talia;
- ✓ Chiesa di Santa Chiara (XIII secolo) ex Santa Maria di Tadino in fondo a via Imbriani. Fu la prima chiesa battesimale di Gualdo ed è oggi auditorium;
- ✓ Scavi archeologici della Tadinum romana;
- ✓ Chiesa Parrocchiale di Santa Maria Assunta in Pieve di Compresseto (XI secolo).



Lazio



La Stazione di **Cassino** si trova sulla linea ferroviaria cosiddetta “lenta”, che collega Roma a Napoli.

Cassino è un comune italiano di circa 36.000 abitanti della provincia di Frosinone, nel Lazio. Seconda città della provincia per

numero di abitanti, fu per secoli il principale centro della Terra di San Benedetto, aggregato fin dal medioevo alla Terra di Lavoro. Ultima città verso sud della Valle Latina, si sviluppa ai piedi del monte che chiude infatti la valle e su cui sorge la celebre abbazia di Montecassino, lungo un percorso storicamente strategico per le comunicazioni tra il centro e il sud d'Italia.

Cassino ha il titolo di Città Martire in quanto fu completamente distrutta durante la Seconda guerra mondiale, e meritò la medaglia d'oro al valor militare.

Le quattro battaglie di Cassino (gennaio-maggio 1944) furono tra le più importanti della Seconda guerra mondiale. A Cassino, che si trovava sul lato nord della cosiddetta linea Gustav (linea che tagliava l'Italia dal Tirreno all'Adriatico, fino ad Ortona), erano attestati i tedeschi, che controllavano così le vie d'accesso verso Roma; a sud invece c'erano le truppe alleate intenzionate a risalire la penisola.

Il 15 febbraio 1944 fu una delle date più nere: l'Abbazia fu rasa al suolo da un pesante bombardamento aereo. Gli alleati, credendo che la stessa Abbazia fosse una postazione strategica occupata dai tedeschi, la bombardarono, uccidendo la popolazione che vi si era rifugiata. Le opere d'arte contenute nell'Abbazia furono trasferite a Roma dai tedeschi prima del bombardamento, ma molte scomparvero nel tragitto.

Esattamente un mese dopo, il 15 marzo 1944, anche la città fu letteralmente rasa al suolo dai bombardamenti. I cittadini furono in parte sfollati. Quando gli alleati riuscirono a sfondare si contarono 54.000 perdite tra gli Alleati e 20.000 tra i tedeschi. Su una popolazione di circa 20.000 abitanti, 2.026 civili di Cassino persero la vita durante il conflitto.

La fermata ferroviaria di **Antrodoco Centro** è una posta sulla linea Terni -Rieti - Sulmona.





Serve il centro storico della cittadina di Antrodoco, cittadina interessata al progetto noto come *ferrovia Salaria* o *ferrovia dei Due Mari* volto alla realizzazione del collegamento trasversale tra mar Tirreno e mare Adriatico nell'Italia centrale. Collegherebbe Roma a San Benedetto del Tronto passando per Passo Corese, Rieti, Antrodoco, Amatrice ed Ascoli Piceno, ricalcando il percorso dell'antica Via Salaria e della moderna *Strada Statale 4*, condividendo parte del tracciato con le linee preesistenti Firenze-Roma, Terni-Sulmona e Ascoli-San Benedetto. È stata più volte progettata e ripetutamente approvata dai Governi sia dell'Italia monarchica sia di quella repubblicana, ma mai costruita a causa di ostacoli di vario genere (contrastanti sul tracciato da adottare, dissidi campanilistici con altre regioni, ostacoli burocratici ed economici). La sua mancata realizzazione è diventata, assieme alla mancanza di un collegamento autostradale, un vero e proprio simbolo dell'isolamento della Sabina, regione storico-geografica.

Antrodoco (*Ndreócu* in dialetto locale) è un comune italiano di 2 442 abitanti della provincia di Rieti nel Lazio, appartenente alla Comunità montana del Velino. Qui si è svolta la battaglia di Antrodoco (7-9 marzo 1821), la prima del Risorgimento Italiano. Fino al 1927 ha fatto parte della provincia dell'Aquila, in Abruzzo e, dal 1233 al 1861, per più di 600 anni, è stato parte integrante del giustizierato d'Abruzzo e della provincia Abruzzo Ulteriore II, nel distretto di Cittaducale, con capoluogo L'Aquila. Dal 2006 è insignito del titolo di città. Come la stessa etimologia del toponimo ("in mezzo ai monti") suggerisce, è circondato da tre gruppi montuosi. A nord-est del paese si erge il Monte Giano (1820 m). Da diversi chilometri di distanza si può notare sul monte la scritta "DVX" (*duce*, dal latino *dux*, *ducis*), composta da alberi di pino. La pineta, di circa otto ettari e di 20.000 pini, fu realizzata dalla *Scuola Allievi Guardie Forestali* di Cittaducale nel 1939, con il contributo in braccia di numerosi giovani del posto, come omaggio a Benito Mussolini. La scritta, visibile nelle giornate di poca foschia anche da Roma, è patrimonio artistico e monumento naturale unico in Italia e nel mondo ed è stata recentemente restaurata con i fondi regionali nell'estate del 2004; verso la fine di agosto 2017 un incendio ha distrutto quasi completamente la scritta, Nel febbraio 2018, 200 volontari hanno provveduto a impiantare 1000 pini sul monte Giano al fine di contenere quanto più possibile il danno ma ad oggi la situazione resta critica, soprattutto per il rischio idrogeologico. A sud troviamo il Monte Nuria (1888 m). Il toponimo Nuria è etimologicamente analogo al nome di una valle dei Pirenei (*N-Uria*, luogo-tra-monti). Un'altra possibilità è che il nome derivi dalla radice araba *Nuri*, nella sua forma femminile *Nuriye*, che significa "luce". A nord la Valle del Velino (o Falacrina) è sovrastata dal Monte Elefante (2089 m), facente parte del massiccio del Monte Terminillo (il *Mons Tetricus* degli antichi Romani). Ad ovest invece la valle si allarga



formando, superato Borgo Velino, la Piana di San Vittorino. Il paese è attraversato dal fiume Velino, il maggiore affluente del fiume Nera, l'*Avens Flumen* dei latini (Livio), all'imbocco meridionale delle omonime *Gole del Velino*. Antrodoco è uno dei comuni che si proclama *Centro d'Italia*, in competizione con il suo capoluogo, Rieti (*Umbilicus Italiae*), Urbino (*Centro del mondo*), Foligno (*Al centro del mondo*). Il centro della Penisola è qui segnato da un piccolo obelisco sormontato da una sfera metallica, posto vicino alla chiesa di Santa Maria Extra Moenia. Nel 1821 la cittadina fu teatro della prima battaglia del Risorgimento Italiano: la battaglia di Antrodoco. Lo scontro ebbe luogo tra il 7 e il 9 marzo, prevalentemente nelle *gole di Antrodoco*, dove si fronteggiarono le truppe napoletane capitanate da Guglielmo Pepe e l'esercito austriaco, guidato dal generale Frimont. Pepe ebbe la peggio e Frimont venne ricompensato dal suo re, Ferdinando I, con il titolo di *Principe di Antrodoco*. Nel 1860 Antrodoco, già parte del Regno delle Due Sicilie, diventa parte del Regno d'Italia. In questo periodo si manifestarono fortemente anche in questo territorio, così come in molti altri del Regno delle Due Sicilie, fenomeni di brigantaggio: in tale ambito si ricorda la cosiddetta *Banda di Antrodoco*, guidata da Domenico Natalucci, Pasquale Di Silvestro, Bernardo Di Biaggio, Angelo Di Biaggio, Giovanni Cenfi, Giuseppe Gregari, Carmine Bianchini, Giovanni Grassi e Giovanni De Angelis.

La Stazione è posta anche nelle vicinanze:

- del Borgo Antico di Antrodoco;
- della Chiesa di Santa Maria extra moenia;
- della Collegiata di Santa Maria Assunta;
- della Chiesa di Santa Chiara;
- della Madonna delle Grotte;
- di Villa Mentuccia;

Di recente sono stati scoperti resti dell'antica Via Cecilia, diramazione della Via Salaria, che portava ad Amiternum e ad Atri in Abruzzo. La traccia, fruita anche da appassionati di trekking, è sovrapponibile all'analogo e più antico tracciato Sabino che collegava le importanti città di Cures, Reate e la stessa Amiternum.

Fara in Sabina (Rieti) – Montelibretti (Roma) (RI, la stazione Fs è situata nella frazione di Passo Corese e a 12 Km dal Borgo medioevale di Fara in Sabina), Stazione delle Ferrovie dello Stato della Linea Roma Settebagni – Monterotondo – Fara in Sabina – Poggio Mirteto – Stimigliano – Orte: da Orte linea Firenze Milano e linea per Ancona nonché linea per Terni – Rieti – Abruzzo. Fara in Sabina è una Città dell'Olio (<https://www.cittadellolio.it/>).



Le origini dell'attuale abitato sembrano risalire ad epoca longobarda, alla fine del VI secolo, come sembra indicare il toponimo, derivante dal termine longobardo *fara*, con il significato di "clan familiare"; oppure alla devozione sempre longobarda a Santa Fara. Il castello è attestato dal 1006 e dal 1050 fu sotto il controllo dell'abbazia di Farfa. Fu quindi feudo degli Orsini. Dal 1400 è divenuto sede dell'abate commendatario di Farfa e si sono succedute le varie famiglie proprio a partire dagli Orsini fino alla famiglia Barberini, con il cardinale Francesco Barberini, nipote di papa Urbano VIII, che nel 1678 ha fondato, con sede nell'antico castello, il monastero delle Clarisse Eremitesse.

Nel 1867 fu toccata con la frazione di Coltodino dalla Campagna garibaldina dell'Agro Romano per la liberazione di Roma. Giuseppe Garibaldi dopo la sconfitta di Mentana raggiunse con i suoi Volontari la stazione ferroviaria di Passo Corese in comune di Fara dove partì in direzione del nord. Sempre da Fara sulla riva del Tevere partì con alcune barche la sfortunata spedizione dei Fratelli Cairoli conclusa tragicamente a Villa Glori. Testimonianze della Campagna dell'Agro Romano per la liberazione di Roma (1867) sono conservate nel Museo nazionale di Mentana.

Il 10 dicembre 1920 la frazione di Canneto Sabino fu teatro di un eccidio, il più cruento, quanto a numero di morti del cosiddetto Biennio rosso. Durante una manifestazione organizzata dai braccianti nel tentativo di ottenere migliori condizioni di lavoro un gruppo di Carabinieri ne uccise 11 in località Colle San Lorenzo.

La Stazione è posta nelle vicinanze:

(a 12 Km) dell'Abbazia di Farfa e dal borgo Antico di Farfa. L'Abbazia di Santa Maria di Farfa è un monastero della congregazione benedettina cassinese, che prende il nome dall'omonimo fiume (il *Farfarus* di Ovidio) che scorre poco lontano e che ha dato il nome anche al borgo adiacente all'abbazia. Si trova nel territorio del comune di Fara in Sabina, nel reatino. Farfa era un'abbazia imperiale, svincolata dal controllo pontificio, ma vicinissima alla Santa Sede, tant'è vero che il suo abate era a capo di una diocesi suburbicaria (quella attualmente confluita nella sede suburbicaria di Sabina-Poggio Mirteto ne è solo una parte, visto che in origine essa seguiva l'orografia appenninica fino a lambire i territori del primo nucleo territoriale pontificio, quello che Liutprando ricavò dal "corridoio bizantino" con la donazione di Sutri). Nel momento più alto della sua potenza l'abbazia controllava 600 tra chiese e monasteri, 132 castelli o piazzeforti e 6 città fortificate, per un totale di più di 300 villaggi: si diceva che l'abate facesse ombra alla potenza del papa, ma in realtà il suo potere era quello di un



vero e proprio legato imperiale incaricato della difesa del Lazio e della rappresentanza degli interessi imperiali presso la Santa Sede

(a 12 Km) delle Architetture religiose (nel borgo antico di Fara in Sabina):

- della Collegiata di Sant'Antonio del XVI secolo
- della Chiesa di San Giacomo del 1619
- della Chiesa di Santa Chiara del 1643, oggi sconsacrata e sala di cerimonie municipale.
- del Monastero Clarisse Eremita, costruito nel XVII secolo sulle rovine del castello, tuttora convento di clausura.

(a 12 Km) delle Architetture civili (nel borgo antico di Fara in Sabina):

- Palazzo Orsini del XV secolo
- Palazzo Farnese del 1585
- Palazzo Foschi, poi Manfredi, del XV secolo
- Palazzo Castellani, poi Brancaleoni, oggi sede del Museo civico
- Deposito del grano e monte di pietà (XV secolo), oggi sede della Biblioteca comunale
- Cisterna di piazza del Duomo, costruita dai Farnese nel 1588.

delle Aree naturali:

- della Riserva naturale di Nazzano, Tevere-Farfa
- del Aceretum La Cianfronara (Borgo Quinzio)

dei Siti archeologici:

- Resti della città preromana di Cures Sabini
- Ruedi di San Martino
- Ruedi della Torre Baccelli

del sistema della rete delle ciclabili urbane del Comune di Fiano Romano;

del Museo archeologico della Civiltà dei Sabini in Fara Sabina (12 km) che presto ospiterà in modo permanente il carro dorato del Re di Eretum;

dell'area archeologica (5 km) e Museo Archeologico di Feronia (periodo Impero Romano) nel Comune di Capena (Roma);

dell'Olivo più grande di Europa a Canneto Sabino;

del Museo dell'Olio di Castelnuovo di Farfa;

dei Frantoi (per l'olio) di Talocci, Coltodino, Canneto Sabino e Borgo Quinzio:



del Centro Militare di Equitazione di Montemaggiore, Frazione del Comune di Montelibretti (Roma).

delle lapidi commemorative delle gesta di Garibaldi e dei Fratelli Cairoli nella Battaglia di Mentana a passo corese;

del monumento commemorativo delle Operazioni Militari di Pace a passo corese;

della Centrale Idroelettrica ENEL in stile Liberty di Farfa.





Foto: Stazione di Fara in Sabina Passaggio Treno Storico.



Poggio Mirteto (Rieti) La Stazione FS di Poggio Mirteto si trova sulla ferrovia Firenze-Roma e serve il comune di Poggio Mirteto. È situata al km 15 della strada statale 313 che collega Passo Corese alla città di Terni. La linea ferroviaria si trova accanto alle acque del Farfa e del fiume Tevere nella riserva naturale Tevere-Farfa. A fianco della stazione passa l'acquedotto del

Peschiera che supera in sopraelevata sia la ferrovia che il Fiume Tevere. A pochi Km ci sono i Borghi antichi di Torrita Tiberina, di Ponzano e Nazzano Romano e quello meraviglioso di Poggio Mirteto Città. Poggio Mirteto (anticamente Podium Myrtetum) venne fondato nella prima metà del Duecento dagli abitanti di alcuni castelli vicini che si riunirono per ragioni difensive.

Già possesso dell'Abbazia di Farfa, nel Cinquecento cadde nelle mani prima dei Farnese e poi di altre famiglie, finché non fu incorporato nello Stato Pontificio.

Nell'Ottocento si andò affermando come principale centro economico e culturale della zona ed ebbe parte ai moti per l'unità d'Italia. Gregorio XVI conferì a Poggio Mirteto il titolo di città nel 1837.



Il 24 febbraio 1861, nel cuore dei tumulti italici per l'unificazione nazionale, mentre Poggio Mirteto era ancora sotto la sovranità dello Stato Pontificio, scoppiò una rivolta popolare originata dalla decapitazione di un suddito del papa - re. I rivoltosi inviarono una delegazione a Rieti, dove il 27 febbraio 1861 il marchese Gioacchino Napoleone Pepoli, Commissario Generale dell'Umbria, decretò l'annessione di Poggio Mirteto al nascento Regno d'Italia.

La sua Banda partecipò al seguito di Giuseppe Garibaldi alla sfortunata Campagna dell'Agro romano per la liberazione di Roma del 1867. A memoria e merito di tale partecipazione dal 1967, in occasione delle celebrazioni per il centenario delle battaglie di Monterotondo e Mentana, il complesso fu ufficialmente riconosciuto dall'A.N.V.R.G. come Banda Comunale di Poggio Mirteto - Nazionale Garibaldina. Sulla facciata di un edificio del centro storico, una targa ricorda che la moglie di Giuseppe Garibaldi Anita Garibaldi, già gravemente malata, venne ospitata ed accudita presso la famiglia proprietaria dell'edificio stesso.

Poggio Mirteto è sede della diocesi suburbicaria di Sabina-Poggio Mirteto, oltre che di scuole di diverso ordine e grado e di numerosi servizi.



Foto antica della Stazione di Poggio Mirteto (Rieti) Linea Roma - Orte



La stazione di **Stimigliano** è una stazione ferroviaria situata sulla linea Firenze-Roma a servizio del comune di Stimigliano (provincia di Rieti). È servita dai treni della



FL1, che collegano la città con Orte, Roma e Fiumicino Aeroporto.

È nota, attraverso molte testimonianze scritte, la presenza tra il I e il II secolo dopo cristo di un'antica villa romana. Questa proprietà sembra essere appartenuta alla "gens septimia" (da cui il nome originario del paese septimilianus, cioè "proprietà dei septimii"), una famiglia nobile del ceto agrario. Attorno ad essa vi si è formato il primo nucleo del paese; il "pagus stimiliani".

Agli inizi del VI secolo dopo cristo Galla, figlia di Simmaco (consigliere di Teodorico, re dei Goti) fece costruire sul colle del paese una basilica in onore di San Valentino appartenente alla diocesi di Forum Novum. Durante tutto l'alto medioevo l'intera sabina fu messa a ferro e fuoco da parte dei Goti, Longobardi, Franchi, Saraceni e signorotti locali, così che gli abitanti del centro abitato sorto nei pressi della villa romana si rifugiarono su un colle per difendersi meglio, dando origine al "castrum stimiliani".

Già dal pieno medioevo il paese entra sotto l'influenza dello Stato della Chiesa, e in particolare, nel X secolo si trova sotto i possedimenti del monastero Sant'Andrea in flumine, per poi passare nel 1049 (grazie ad una bolla di papa Leone IX) all'abbazia di Farfa. La nascita del castello vero e proprio è antecedente al 1236 (forse addirittura nell'XI secolo) per opera di Ranuccio, Francesco da Stimigliano e suo nipote Pietro, che acquistarono parte del vicino castello di Pozza. Stimigliano comincia così il periodo di libertà comunale.

Nel 1347 il paese si schierò attivamente con Cola di Rienzo nella rivolta contro il dominio dello stato della chiesa, resistendo alle forze della santa sede fino alla primavera del 1357, anno in cui, a seguito della capitolazione ghibellina, vennero abbattute le mura del castello per ordine del "rettore di Sabina" e abbattute tutte le abitazioni dei ghibellini fautori della rivolta.

Nel 1368, dopo il periodo di libertà comunale, Stimigliano (per ordine di papa Urbano V) entra sotto il dominio della famiglia degli Orsini, in particolare a Francesco e Buccio, figli di Giordano Orsini, ai quali si deve la costruzione dell'omonimo palazzo e la stesura nei primi anni del XVI secolo del codice legislativo di Stimigliano; uno dei manufatti meglio conservati dell'epoca in materia di legge. Nel 1604 con la morte di Enrico Orsini, il paese torna sotto il dominio diretto della chiesa.

Dopodiché, le vicissitudini storiche di Stimigliano sono simili a quelle di tutta la zona della Sabina e dell'Alto Lazio: guerre napoleoniche, annessione al Regno d'Italia, lotta partigiana durante la Seconda guerra mondiale. Fino al secolo scorso gli abitanti del paese viaggiavano verso Roma navigando il fiume Tevere, su cui sorge il centro.



La Stazione FS di Stimigliano è posta nelle vicinanze:

del Castello Orsini di Stimigliano Paese (dove si svolgono in estate eventi culturali come il premio di poesia San Bernardino che dedica una sezione anche alla poesia ferroviaria e dei viaggi);

(a 5 Km dalla Stazione) della antica città romana di FORUM NOVUM (un antico municipio di chiara origine romana) nel Comune di Torri in sabina (Rieti);

(a 5 Km dalla Stazione) del Santuario di Vescovio la Chiesa di Santa Marina (Comune di Torri in Sabina) che si trova a Vescovio in Sabina, è il trionfo della bellezza e della pace. Non a caso, è considerato come uno dei più celebri ed illustri monumenti che si possono ammirare in tutto l'antico territorio abitato dai Sabini.



Gavignano Sabino è una fermata ferroviaria posta sulla linea Firenze– Roma; si trova nel territorio di Forano, nella frazione di Gavignano Sabino. È servita dai treni della FL1, che collegano la città con Orte, Roma e Fiumicino Aeroporto. La

Stazione è posta nelle vicinanze dei monumenti e aree archeologiche indicate per la stazione di Stimigliano.



Civita Castellana (Viterbo) - **Magliano Sabino** (Rieti). Per il riconoscimento consideriamo le due stazioni quella Regionale di Civita Castellana e quella FS di Magliano Sabino (RI) – Civitacastellana (VT). Per la prima (Civita Castellana) evidenziamo che si trova sulla linea regionale: **Roma Piazzale Flaminio -Civita Castellana - Viterbo** (conosciuta anche

come **ferrovia Roma Nord** e abbreviata in **RCV** o **FC3**) che è una linea ferroviaria regionale che collega la stazione di Piazzale Flaminio (Roma) con la stazione di Viterbo, passando per il comune di Civita Castellana.



La ferrovia è suddivisa in due tratte: la prima, detta anche metropolitana, collega piazzale Flaminio con la stazione di Montebello, mentre la seconda raggiunge le stazioni di Catalano (Civita Castellana), Sant'Oreste e Viterbo senza effettuare gran parte delle fermate intermedie coperte dalla tratta metropolitana. Inoltre, diverse corse vengono effettuate con autobus sostitutivi. Inaugurata inizialmente come tranvia nei primi anni del 1900 tra Roma e Civita Castellana, fu poi prolungata a Viterbo nel 1913.

Nel corso degli anni '20 si decise di trasformare la tranvia in ferrovia e quest'ultima fu inaugurata il 28 ottobre 1932. In totale la Roma Nord è lunga 101,885 km, di cui 12,496 km di tratta metropolitana e 89,389 km di tratta extraurbana.

La linea è di proprietà della regione Lazio ed è affidata a partire dal 2010 ad ATAC, che vi opera in qualità di impresa ferroviaria e gestore dell'infrastruttura, e che dal 1° gennaio 2021 è affiancata nelle sue mansioni da Cotral e ASTRAL. È previsto che queste ultime subentrino come gestori a partire dal 1° gennaio 2022.

Civita Castellana è una delle 44 città della Ceramica (**città italiana di “affermata tradizione ceramica”**, riconosciuta dal **MISE – Ministero dello Sviluppo Economico**), Per quanto riguarda la storia della città di Civita Castellana c'è da evidenziare che la storia trimillenaria di Civita Castellana inizia con quella dei Falisci, una popolazione parlante una lingua simile al latino, ma in Etruria, e dunque tra la civiltà degli etruschi, quella capenate e quella dei romani.



L'influenza etrusca sulla civiltà falisca è dunque fondamentale. Chiaro esempio è la scrittura della lingua falisca, di origine etrusca. Le prime tracce di questa civiltà provengono dagli scavi dell'antica *Falerii Veteres*, che aveva rapporti commerciali con tutto il bacino del Mediterraneo. La maggior parte dei ritrovamenti di grande valore si trovano nel museo nazionale etrusco di Villa Giulia in Roma e nel museo archeologico dell'Agro Falisco in Civita Castellana che raccolgono anche i reperti rinvenuti nell'area falisca circostante la città. Reperti provenienti dal territorio falisco anche in altri grandi musei come il Louvre di Parigi. Un popolo guerriero, quello dei Falisci, che si scontrò inevitabilmente con la vicina Roma. Sconfitti, i Falisci furono letteralmente cacciati dal sito fortificato di *Falerii Veteres* e costretti a fondare un'altra città su una piana distante cinque chilometri. La nuova città si chiamò *Falerii Novi*. È nel secolo XIX che a Civita



Castellana inizia una svolta economica ad opera di Giuseppe Trevisan, un imprenditore veneto che vi impianta le prime fabbriche di ceramica.

Quella della ceramica è una vocazione antica, dovuta anche alla facile reperibilità dell'argilla presente nel luogo. Col passare degli anni, accanto al settore artistico si sviluppa anche quello industriale, che avrà il suo apice nel secondo dopoguerra. I settori di produzione sono i sanitari, seguono le stoviglierie. Nasce il distretto industriale che comprende anche i paesi limitrofi.



La stazione FS di **Civita Castellana-Magliano Sabino** si trova sulla linea storica Roma–Firenze e sulla linea per Ancona: la stazione serve la città di Civita Castellana, in provincia di Viterbo e Magliano Sabina, in provincia di Rieti. La stazione FS è:

A pochi chilometri dal casello autostradale della A 1 (Roma – Milano);

a 6 km dal Borgo Antico di Magliano Sabino che ha un importante Museo archeologico della Civiltà Sabina ed è stata sede di un importante Seminario Religioso. Alle origini il territorio di Magliano era ricoperto dal mare, successivamente da un lago, detto Tiberino. Nel Pliocene emersero le colline attuali, dove ossidiane e selci lavorate indicano la comparsa dell'uomo.

Le necropoli del Giglio, di San Biagio, di Castellano e di Collicello restituiscono reperti di un villaggio arcaico. Ville rustiche di età repubblicana e imperiale in tutto il territorio, e un nucleo abitato nella valle del Tevere, denominato Catiliano (oggi stazione dell'Autostrada del Sole-A1), testimoniano la conquista romana.

Facendo un salto di secoli evidenziamo che l'apertura verso Roma, grazie alla linea ferroviaria Roma-Orte (1866), dà un forte impulso al commercio e all'agricoltura. Nel 1904 scoppiano moti contadini di risonanza nazionale. Nella Prima Guerra Mondiale Magliano registra molti caduti al fronte. Nel 1919-1920, i contadini occupano le terre da coltivare, e si scontrano con le squadre fasciste.

Durante il [Fascismo](#) i territori dei Comuni e delle Province vengono modificati: Magliano passa dalla Provincia di Perugia a quella di Roma (1923), e nel 1927 a quella di Rieti. Negli anni fra le due guerre mondiali beneficia di un'economia florida, ma con la guerra va verso un'inesorabile decadenza. Nel Dopoguerra si riprende, ma nel 1956 una stagione inclemente colpisce l'agricoltura e spopola le



campagne. I lavori per la costruzione dell'Autostrada del Sole (fine anni Cinquanta) portano lavoro e benessere. Dopo l'inaugurazione del casello dell'A1 (1963) Magliano conta intorno a 4.000 abitanti, che negli anni Settanta scendono notevolmente a circa 3.500, per attestarsi a poco più di 3.800, quanti risultano oggi.

a circa 20 Km dalle città Etrusche di Nepi e Sutri. la Necropoli Etrusca del Cerro (nel Comune di Nepi) che ricopre una vasta zona archeologica, è caratterizzata dalla presenza di tre strade vecchie, che collegavano Nepi con Sutri, il Lago di Vico e le attuali località di Ronciglione e Caprarola. Inoltre, vicino a questa zona si trovano: la Necropoli dei Tre Ponti (che si estende lungo l'antica Via Amerina), il Museo Civico (all'interno dell'elegante Palazzo Comunale progettato in origine dal Vignola e realizzato poi da Antonio Sangallo), la Rocca Borgiana, il Museo Archeologico (con reperti trovati nelle tombe rupestri della zona), le Catacombe di S. Savinilla (scavate nella roccia tufacea) le Vie Cave o “Tagliate” (percorsi angusti risalenti all'epoca falisca), Il Duomo eretto su un tempio pagano.



Stazioni di **Gallese** (Viterbo) Teverina e Gallese Bassanello. La stazione di Gallese in Teverina è una stazione ferroviaria posta sulla linea Firenze–Roma, a servizio del comune di Gallese.

Porta questo nome per distinguerla dalla stazione di Gallese-Bassanello, posta sulla linea Civitavecchia–Orte, chiusa nel 1994 ma che sarà riaperta nei prossimi anni.

Le Stazioni sono poste nelle vicinanze di Sentieri, Ciclabili, Cammini, Sentieri e dei borghi antichi di:

Gallese città;

Ronciglione (da ammirare il ponte ferroviario metallico sul Rio Vicano);

Nepi (vedi stazione Magliano Sabino – Civitacastellana);

Sutri (vedi stazione Magliano Sabino– Civitacastellana);

Civitella Cesi;



Blera;

Barbarano Romano;

Capranica;

Caprarola (sede dello storico Palazzo Farnese terminato dal Vignola nel 1573);

Corchiano (zona di coltivazione di nocciole e noci);

Fabbrica di Roma.

Inoltre, questi Borghi non sono lontani dalle aree archeologiche Etrusche di Cerveteri e Tarquinia (da visitare anche il museo degli etruschi di Tarquinia)



La stazione di **Ronciglione** è posta lungo la ex linea ferroviaria Civitavecchia-Orte chiusa al traffico nel 1994. Presto sarà riaperta con il ripristino della Civitavecchia – Capranica – Orte. La stazione, data la conservazione allo stato originario di tutta l'area ferroviaria compreso il fabbricato viaggiatori, è stata set cinematografico per numerose pellicole, tra cui il celebre *Un giorno da leoni* (1961), *Quel maledetto*

treno blindato (1978), *Cuore* (1984), *Mio figlio non sa leggere* (1984), *Classe di Ferro* (serie) (1989-1991), *La vita è bella* (1997), *Alex l'ariete* (2000), *Un viaggio chiamato amore* (2002), *Marcinelle* (2003), *Baciami piccina* (2006), *Romanzo Criminale* (2005), *Bartali l'intramontabile* (2006), *Miacarabefana.it* (2009), *Colpi di fortuna* (2013) e spot pubblicitari come *Ferrarelle* e *Fiat Ducato* (1989). La stazione è posta nelle vicinanze: - del Borgo antico di Ronciglione;

- del ponte ferroviario metallico sul Rio Vicano: Il ponte di Ronciglione è un ardito ponte in ferro ad arco che varca la vallata in cui scorre il Rio Vicano nei pressi del centro abitato di Ronciglione e della poco distante Stazione di Ronciglione. È percorso dalla linea ferroviaria Civitavecchia-Capranica-Orte, chiusa al traffico dal 1994. Nel maggio 2014 l'area circostante e sottostante il ponte è stata oggetto di una profonda opera di bonifica da parte di RFI. Realizzato nel 1928 dalla





Società Nazionale Officine di Savigliano, la quale 40 anni prima aveva costruito un analogo ponte sull'Adda di dimensioni maggiori, presenta la particolarità di essere costituito di parti incernierate tra loro, secondo uno schema isostatico.

Tale progetto fu scelto a causa della natura cedevole del terreno secondo la geniale soluzione dell'ingegnere svizzero Jules Röthlisberger che fu ingegnere capo fino al 1911 (anno della sua morte) delle alacri Officine di Savigliano. Progetto proveniente dal consolidato successo di ardite e avveniristiche realizzazioni di ponti, eretti già nella seconda metà del XIX secolo.

Il Ponte di Ronciglione è interamente chiodato con rivetti e non fa uso di saldature. Le macchine portatili per la saldatura, soprattutto quelle a elettrodi, si erano cominciate a diffondere solo dopo la Prima Guerra Mondiale (1918).

Quando il ponte fu costruito, la tecnica della saldatura richiedeva impianti mobili ancora troppo poco pratici per essere adoperati nei manufatti in opera, specie se di dimensioni così rilevanti e in posizioni poco agevoli. Gli abitanti della zona ancora ricordano, a memoria tramandata, gli imponenti ponteggi di legno del cantiere, nel quale persero la vita anche diversi operai, impegnati nella costruzione di questo arduo ponte.

La campata centrale è costituita da due archi parabolici simmetrici e affiancati, leggermente inclinati tra di loro che sostengono i due piloni più piccoli dei quattro in ferro del ponte.

Straordinariamente questa gigantesca campata fatta a semicerchio non è un blocco unico ma costituita da due metà separate, solamente appoggiate tra di loro a contrafforte su due ristretti cunei centrali, incernierati nel punto più alto; in altre parole, il ponte è dotato di una specie di ammortizzatore che assorbe le sollecitazioni meccaniche e termiche provocate dal passaggio di pesanti treni e dalle termodilatazioni del ferro specialmente nei mesi estivi.

- della *Casa* museo della Venerabile Mariangela Virgili Si tratta della casa, ora trasformata in museo dai fedeli di Mariangela Virgili, Terziaria Carmelitana dell'Antica Osservanza, sulla cui persona è in corso un processo di beatificazione;
- del Museo della vecchia ferriera;
- del Lago di Vico. Di grande interesse naturalistico, posizionato a nord di Ronciglione, il lago di Vico è probabilmente il meglio conservato tra i grandi laghi italiani di origine vulcanica, oltre ad essere il più alto d'Italia sul livello del mare. Incluso tra le aree di particolare valore naturalistico del Lazio, tra i biotopi di rilevante interesse vegetazionale in Italia e parte della Riserva naturale del lago di Vico, consente lo



sviluppo della vita di numerose e rare specie animali. Formatosi dal riempimento di un cratere vulcanico si è vista dimezzata la superficie in epoca etrusca con la costruzione di un canale sotterraneo che, attraversando la montagna e gettando le acque del lago nel vallone formando il Rio Vicano, ha permesso di rendere fertile un grande territorio;

- di Sentieri, Ciclabili e cammini.

Capranica - Sutri. Nel territorio del Comune di Capranica sono presenti 3 stazioni ferroviarie: *Capranica-Sutri* e *Vico Matrino* lungo la FL3 (La linea ferroviaria del Lazio FL3 mette in collegamento il centro di Roma con Cesano e Viterbo utilizzando la ferrovia Roma-Capranica-Viterbo) e *Madonna del Piano* (sulla ferrovia



Orte-Capranica-Civitavecchia). In particolare, la stazione di Capranica-Sutri, a servizio dei comuni di Capranica e Sutri, è una stazione ferroviaria posta sulla ferrovia FS Roma-Capranica-Viterbo, che fungeva un tempo da interscambio con la ferrovia Civitavecchia-Orte, sospesa (ma sarà presto riattivata) al traffico dal 1994.

Il territorio del Comune di Capranica è posto sulle prime propaggini del vulcano Cimino, a sud del lago di Vico, e si estende per una superficie di 40,74 km². È delimitato a nord dal Comune di Ronciglione, a est dal Comune di Sutri, a sud dal Comune di Bassano Romano e ad ovest dai Comuni di Barbarano, Vetralla e Vejano. Così come i territori comunali di Sutri, Ronciglione, Caprarola, Carbognano, Canepina, Soriano nel Cimino e San Martino al Cimino, anche quello capranichese appartiene alla sub-area ambientale Cimina, costituita dall'omonimo sistema orografico-vulcanico e caratterizzata dalla presenza del lago di Vico, le cui rive, anche se poste immediatamente a settentrione dei limiti comunali di Capranica, non ne lambiscono il territorio.

Le stazioni sono poste nelle vicinanze:

del Borgo Antico di Sutri: **Sutri** è un comune italiano di 6 644 abitanti della provincia di Viterbo nel Lazio. Dista circa 30 km dal capoluogo e circa 34 km dal grande raccordo anulare di Roma. Dal 24 ottobre 2019 entra a far parte dell'associazione I borghi più belli d'Italia. Sutri sorge su un imponente rilievo di tufo che domina la via Cassia. Le sue origini sono molto antiche e presenta evidenti testimonianze del suo passato: un anfiteatro romano completamente scavato nel tufo, una necropoli etrusca formata da decine di tombe scavate anch'esse nel tufo, mura etrusche incorporate da quelle medioevali, un mitreo poi



tramutato in chiesa (intitolata alla Madonna del Parto), il Duomo di origine romanica.

La storia di Sutri (anticamente *Sutrium*) è testimoniata dai numerosi ritrovamenti archeologici nella zona appartenenti a diverse epoche. Le sue origini sono molto antiche, probabilmente risalenti all'età del bronzo. La sua fondazione è, secondo la leggenda, da attribuirsi ad un antico popolo di navigatori orientali, i Pelasgi.

Altre leggende parlano della fondazione da parte di Saturno, che appare a cavallo con tre spighe di grano in mano nello stemma ufficiale del comune.

Ebbe un forte sviluppo nel periodo di dominazione etrusca, come centro agricolo e commerciale. Come passaggio obbligato per l'Etruria, fu conquistata definitivamente nel 383 a.C. dai Romani, dopo la caduta di Veio. Successivamente sostenne il passaggio di diverse orde barbariche in viaggio per la via Cassia alla volta di Roma, fungendo da baluardo del consolato e dell'impero.

Nel IX secolo si colloca la leggenda di Berta, sorella di Carlo Magno, diseredata ed esule per aver avuto rapporti con un uomo di umili origini. Secondo tale leggenda, lungo la strada per Roma, ella si fermò a Sutri (secondo alcuni avendola ricevuta in dono dal fratello come dimora) e partorì in una grotta Orlando (o Rolando), poi nominato paladino di Francia dallo stesso imperatore e protagonista di numerose opere sulle sue gesta cavalleresche.

Si svolse a Sutri nel 1046 un Concilio indetto dall'imperatore Enrico III, che pose fine allo scisma che vedeva opporsi tre rivali per il papato: vi fu eletto papa Clemente II.

In età feudale fu al centro degli scontri tra guelfi e ghibellini, che culminarono nell'incendio che distrusse il borgo nel 1433, ad opera di Nicolò Fortebraccio, capitano di ventura. Da quel momento la città vide un rapido declino della sua importanza demografica ed economica, dovuto anche al dirottamento delle rotte commerciali lungo la Via Cimina, a favore di Ronciglione, fortemente potenziata dai Farnese. Sutri si ridusse quindi ad una cittadina rurale di secondo piano nello Stato Pontificio, facile merce di scambio per le famiglie nobili.

Alla fine del XVIII secolo, Sutri fu conquistata dalle truppe francesi e accomunata a Ronciglione. Nella Restaurazione fu resa allo Stato Pontificio.

del Borgo antico di Capranica. Il centro storico di Capranica, chiuso addirittura da due porte a poca distanza l'uno dall'altra, si allunga su una lingua tufacea



simile a un'ammiraglia, con la prua puntata verso Roma, tra i boschi di querce, cerri e castagne del versante meridionale dei Monti Cimini;

- di Palazzo Montenero-Sansoni (seconda metà del XVIII secolo)
- di Palazzo Forlani (XVII secolo)
- di Palazzo Patrizi-Naro (sede dell'archivio storico)
- di Palazzo del Governatorato (XVII secolo)
- di Palazzo Accoramboni (XVII secolo - sede del Comune)
- del Portale dell'Ospedale di San Sebastiano (XIII secolo)
- del Castello degli Anguillara e Torrione dell'Orologio - di Sentieri, Ciclabili e cammini.



Fabrica di Roma. La stazione di Fabrica di Roma è una stazione ferroviaria posta sulla ferrovia ex Cotral Roma-Civitacastellana-Viterbo. Serve il comune omonimo della provincia di Viterbo e fino al 1994 insieme alla stazione omonima gestita dalle FS. Fabrica di Roma è situata a sud dei monti Cimini, nelle vicinanze del lago di Vico. Poche sono le pianure e le vallate alluvionali, la quasi

totalità della zona è formata, infatti, da rocce vulcaniche. Le stazioni sono poste nelle vicinanze:

della collegiata di San Silvestro, ingrandita e rimaneggiata nel XVI secolo, si presenta oggi nelle linee dell'ultimo consolidamento risalente al Settecento. L'interno propone, nella parte absidale, un vasto affresco cinquecentesco, attribuito ai fratelli Lorenzo e Bartolomeo Torresani, raffigurante l'Ultima Cena, la Crocifissione, la Flagellazione e il Paradiso. Negli altari laterali: l'Assunzione, Santa Elisabetta d'Ungheria, San Gaetano, San Francesco d'Assisi, Santa Rosa da Viterbo, le anime purganti e l'Assunta. Sotto l'altare centrale si trovano le reliquie di san Giustino Martire.

- della Chiesa Santa Maria della Pietà, origine molto antica tardo Quattrocento, impianto ottagonale che doveva essere coperto da una cupola (mai realizzata) e un corpo longitudinale che ne costituisce la navata.



- del castello Farnese, situato nella parte più alta del centro storico, venne ristrutturato nel 1539 da Pierluigi Farnese che lo annesse al Ducato di Castro. È stato completamente restaurato alcuni decenni fa dalla contessa Lia Mariani Bianchi-Ninni.
- di Falerii Novi, città romana, si trova sull'attuale territorio comunale di Fabrica di Roma a circa metà strada tra Fabrica di Roma e Civita Castellana, qui sono presenti le mura dell'antica città contenenti all'interno la chiesa di S. Maria in Falerii, nelle vicinanze si trovano scavate nel tufo le catacombe di San Gratiliano e Santa Felicissima.

La *stazione* di **Orte**, a servizio dell'omonimo comune nella frazione di Scalo, si trova sulla ferrovia Firenze-Roma ed è direttamente raccordata, tramite le interconnessioni *Orte Nord* e *Orte Sud*, alla "direttissima" Firenze-Roma.



Dalla stazione si dirama inoltre la linea per Ancona.

La stazione è posta nelle vicinanze:

della Villa dei Mostri di Bomarzo;

del lago e parco di Bolsena; del Lago e parco di Vico.



La Stazione FS di **Attigliano - Bomarzo** è una stazione ferroviaria posta alla confluenza delle linee Firenze-Roma e Viterbo-Attigliano. Serve i centri abitati di Attigliano e di Bomarzo. La stazione è posta nelle vicinanze:

- della Villa dei Mostri di Bomarzo;
- del lago e parco di Bolsena;
- del Lago e parco di Vico.



Cittaducale (RI) Stazione delle Ferrovie dello Stato (FS, Linea Terni Rieti L'Aquila). È posta nelle vicinanze:

Sentiero Europeo E1;

Sentiero Italia;

Area archeologica Grotti (I ripari preistorici) Dal piccolo borgo di Grotti un sentiero ripido a mezza costa, tra gli strapiombi rocciosi del Monte

Ponzano, porta alla scoperta di alcuni tesori nascosti nella Sabina, con un balzo nel tempo fino a tornare indietro nella preistoria: ripari preistorici ricchi di antiche pitture.



Cittaducale (*Cìeta* in dialetto locale) è un comune italiano di 6 489 abitanti della provincia di Rieti, nel Lazio. Fondata nel 1308 da re Carlo II d'Angiò, è appartenuta all'Abruzzo e alla provincia dell'Aquila per più di sei secoli, fino al passaggio nel Lazio avvenuto nel 1927. In passato costituiva sede vescovile (diocesi di Cittaducale) e capoluogo di ente sovracomunale (distretto di Cittaducale, circondario di Cittaducale).

È nota principalmente per essere il punto di inizio dell'acquedotto del Peschiera che rifornisce Roma, e per ospitare la scuola nazionale per la formazione del Corpo Forestale dello Stato ora dei Carabinieri Forestali.

Una cittadina basso-medioevale adagiata dolcemente sul Colle di Cerreto Piano lungo la Via Salaria, strada consolare romana, nella parte ovest della Piana di San Vittorino, e a 10 chilometri da Rieti e dalla Piana Reatina. Alle sue spalle, a nord, si innalza il Monte Terminillo (m. 2.216), a sud-est il gruppo montuoso del Monte Nuria, a est il gruppo montuoso di Monte Giano, mentre ai suoi piedi scorre il fiume Velino. All'interno del territorio comunale (nei pressi del confine con Castel Sant'Angelo), si trovano le importanti sorgenti del Peschiera, le seconde in Italia per portata. L'acqua che ne sgorga confluisce in parte nel fiume Velino, e in parte nell'acquedotto del Peschiera, un'ardita opera di ingegneria idraulica, che la trasporta per 90 km da Cittaducale fino a Roma, garantendo la quasi totalità dell'acqua necessaria alla capitale d'Italia. Nella frazione di Santa Rufina, località *Cupaello*, sono stati rinvenuti diversi minerali.

La media valle del Velino, oggi dominata da Cittaducale, era anticamente abitata da popolazioni che Tito Livio chiama Aborigeni e Pelasgi. Questi, durante l'età del Bronzo, avevano dato vita alle legendarie città di Cotilia e Vatia, rispettivamente ad est e ad



ovest dell'attuale abitato. Nel territorio comunale di Cittaducale sorgeva l'antica Vatia (nella frazione di Santa Rufina (Cittaducale) città degli Aborigeni (mitologia) che Dionigi di Alicarnasso colloca pochi chilometri ad est di Rieti, lungo la Via Calatina.

Nei pressi di Cittaducale, in località Valle Ottara (alle pendici del Colle Petescia), è stato rinvenuto un secondo sito protostorico, pertinente ad un abitato della media età del Bronzo (XIII-XII secolo a.C.). Pezzi di argilla cotta con impronte di rami sono stati messi in rapporto a resti di capanne protostoriche. Ossa di *sus domesticus* ed *ovis* attestano la presenza di animali da allevamento. Sembra che con il termine Vatia Dionigi di Alicarnasso volesse indicare l'intero complesso occupato dai due siti protostorici presenti oggi nel territorio comunale di Cittaducale, di cui una località scelta per l'insediamento stabile (Cittaducale, Valle Ottara) ed un'altra invece adibita a luogo di culto (Santa Rufina (Cittaducale)).

Nella frazione di Grotti alcune caverne presso i Monti dei Balzi conservano ancora oggi le tracce di pitture antropomorfe preistoriche. Del periodo romano rimangono i resti archeologici delle *Terme di Vespasiano*, i quali sono localizzati ad ovest di Cittaducale, presso le Terme di Cotilia.

Il toponimo deriva dal latino *Civitas ducalis*. Fondata nel 1308 da re Carlo II d'Angiò, fu chiamata Città Ducale in onore di Roberto duca di Calabria, figlio di Carlo ed erede al trono del Regno di Napoli, di cui rappresentava all'epoca il baluardo più settentrionale (dopo Civitella del Tronto), a difesa dei confini con lo Stato della Chiesa. Tale caratteristica rimase intatta anche quando il Reame assunse il nome di Regno delle Due Sicilie. Nella Civitaducale (poi Cittaducale) si aggregò, secondo il progetto di popolamento angioino, la popolazione del contado, proveniente da alcuni castelli limitrofi, come Castel Sant'Angelo, Paterno, Canetra, Calcaiola ed altri borghi ancora.

Passata dal dominio degli Angioini a quello degli Aragonesi, ottenne da costoro il privilegio di battere moneta e si dimostrò fedele a questi ultimi tanto da dover sostenere continue lotte contro Rieti a difesa del Regno di Napoli.

Nel corso del XVI secolo ottenne il titolo di Città e divenne sede di diocesi sotto Papa Alessandro VI Borgia; quindi, fu data in feudo dall'imperatore Carlo V a sua figlia Margherita d'Austria, andata in sposa ad Ottavio Farnese. Sempre nel XVI secolo si svilupparono al suo interno delle lotte per la conquista del potere, in cui si contrapposero le famiglie dei Pandolfi e dei Mancini. Dopo la dominazione dei Farnese, tornò alle dipendenze dirette dei Borbone di Napoli, amministrativamente compresa nella provincia del Secondo Abruzzo Ulteriore, con capoluogo L'Aquila, fino al 1861; terra di frontiera, ospitava un'importante dogana nei pressi della frazione di Santa Rufina, dove



correva l'antico confine di Stato (che fino al 1927 fu ancora confine provinciale tra Abruzzo e Umbria).

Nella prima metà dell'Ottocento nei pressi di Cittaducale si svolse la battaglia di Rieti. Antrodoco, che viene ricordata come la prima battaglia del Risorgimento, nella quale si fronteggiarono le truppe napoletane comandate da Guglielmo Pepe e quelle austriache del Gen. Frimont, che fu nominato dal Re Principe di Antrodoco per la vittoria. Nel 1927, in seguito alla decisione del governo italiano di riordinare le circoscrizioni provinciali, il Comune, insieme a tutto il territorio del suo ex circondario, dalla provincia di Aquila degli Abruzzi passò a quella di Rieti, appena istituita. Il 6 e il 7 settembre 2008 Cittaducale ha festeggiato il suo 700° anniversario della fondazione con una spettacolare Rievocazione storica.

La maggior parte degli edifici più significativi di Cittaducale, in larga parte costruiti durante il periodo medioevale, presenta oggi un aspetto diverso da quello originario a causa delle ricostruzioni rese necessarie dopo il terribile terremoto del 1703 e quello del 1898. La cittadina conserva intatto il suo carattere urbanistico basso-medioevale, con pianta ellittica modellata su quella del tradizionale Castrum Romanum: due strade perpendicolari che si incrociano dando luogo alla piazza centrale, chiamata Piazza del Popolo, attorno alla quale sono situati i principali edifici pubblici. Gli eventi seguenti alla sua fondazione dimostrarono che l'aspetto fortificato voluto dagli Angiò era appropriato, giacché la città a causa della sua posizione "di confine" fu ripetutamente impegnata nei decenni successivi a sostenere le turbolenze della vicina Rieti, rimanendo però sempre fedele al Regno di Napoli.

La Stazione è anche nelle vicinanze:

delle Architetture civili:

- Sono ancora ben conservati alcuni tratti della cinta muraria con le possenti torri quadrangolari, fra le quali il Cassero di San Magno o Torre Angioina, dalla particolare pianta a ferro di cavallo (tondeggiante verso l'esterno, per una funzione difensiva). La torre si alza a guardia della Porta Napoli, accesso principale alla città;
- Palazzo della Comunità con la Torre Civica.;
- Palazzo Vescovile;
- Palazzo Caroselli, (attuale sede del Comune) in passato era di proprietà della nobile famiglia Caroselli.;
- Palazzo Dragonetti;
- Palazzo Valentini-Cherubini;



- Palazzo Bonafaccia;
- Palazzo Maoli;
- Palazzo Vetoli;

di Aree naturali come le terme di Cotilia , poste nell'omonima frazione (lungo la Via Salaria per L'Aquila), sono un centro termale che sfrutta delle sorgenti sulfuree rinomate già all'epoca degli antichi romani. Nei pressi delle terme sono presenti giardini, ristoranti, fontane da cui sgorga acqua ferrosa, e un laghetto di acqua sulfurea.

Veneto



La stazione FS di **Preganziol** è una fermata ferroviaria di superficie, della linea FS Venezia Udine, dotata di due binari e sottopassaggio, situata a Preganziol.

In vista del progetto SFMR (*Il Sistema Ferroviario Metropolitano Regionale (SFMR) è un progetto, attuato solo in minima parte, finanziato principalmente da Regione del Veneto, che prevede l'attivazione di un servizio ferroviario*

regionale/suburbano ad elevata frequenza (ogni 15/30 minuti con orario cadenzato lungo alcune linee ferroviarie nella Regione del Veneto. La rete ferroviaria sfrutta le ferrovie già esistenti integrate da nuove tratte e da nuove stazioni in corso di realizzazione, in progetto o già realizzate. Il progetto è integrato da interventi di riqualificazione della rete stradale, ad esempio, l'eliminazione dei passaggi a livello e dalla riorganizzazione del trasporto automobilistico pubblico) è stata ristrutturata e dotata di parcheggio di scambio in Via Marconi, di pensiline caratteristiche (nei binari, per le biciclette e per il capolinea degli autobus) e di marciapiedi rialzati a 55 centimetri sul piano del ferro.

I trasporti pubblici a Preganziol vengono effettuati con autoservizi di linea suburbani (linea 8E) gestiti in pool da MOM e ACTV, che collegano Treviso a Mestre passando per Preganziol e Mogliano Veneto. Preganziol è altresì capolinea delle linee urbane 8 e



9 di MOM, che afferiscono al centro di Treviso, collegando le frazioni al capoluogo. Sono inoltre previste navette scolastiche dirette ai principali istituti d'istruzione superiori del capoluogo e di Mogliano Veneto. È attivo un servizio di autobus navetta effettuato da ATVO per l'Aeroporto di Venezia-Tessera.

Il territorio di Preganziol è completamente pianeggiante. Il suolo, per lo più argilloso, permette l'esistenza di numerosi corsi d'acqua, comunque di modesta portata e lunghezza: da sud, i principali sono il Zermanson, Serva, il Bigonzo e il Dosson, tutti affluenti del fiume Sile. La Stazione è posta nelle vicinanze:

- della Sede Nazionale (ubicata nella stazione FS) della Associazione Nazionale Ferrovieri del Genio – ANFG -;
- del Museo e della Biblioteca Ferroviaria dell'Associazione Nazionale Ferrovieri del Genio (ubicata nella stazione FS);
- delle zone di produzione del Prosecco;
- del territorio del Radicchio e dell'Asparago Bianco;
- della ciclabile del cimitero dei Burci lungo il fiume Sile;
- della ciclabile del Forte Bazzera;
- delle Ville Venete. Nel territorio, sono presenti numerosissime ville venete. L'asse viario principale, il Terraglio, ne è particolarmente ricco. Partendo da sud, le ville che si affacciano ai lati della strada sono: Villa Lin-Marcello del Majno (lato occidentale), Villa Longo Marchesi, Villa Querini-Biadene detta "la Colombina" (lato orientale), Villa Palazzi-Valier o Taverna e, in particolare, Villa Albrizzi-Franchetti, sita nella frazione di San Trovaso. Altra strada caratterizzata dalla presenza di numerose ville è via Schiavonia, possiamo incontrare partendo da Ovest: Villa Tasso (lato settentrionale), Villa Spandri e Villa Grassi-Marcello del Majno detta "Ego";
- della parrocchiale di Sant'Urbano che risale, nella sua ultima riedificazione, al XVIII secolo, tranne la facciata novecentesca progettata da Antonio Beni. All'interno, una *Madonna della Cintura*, gruppo ligneo di Valentino Panciera Besarel (1895), il *Martirio di Sant'Urbano*, affresco del soffitto di Giovan Battista Canal (1792) e una *Madonna della Cintura*, altro dipinto del Canal collocato sul primo altare di sinistra; le stazioni della Via Crucis e la tela *Strage degli innocenti* sono opere recenti di Giuseppe Pin. Nella cantoria sopra il portale una maestosa cassa settecentesca ospita l'organo, realizzato da Benigno Castelli di Lecco negli anni 50, acquistato dal Parroco Don Domenico Biondo e installato da Girotto Silvano nel 1962.



Busa di Vigonza (Provincia di Padova, Stazione FS della Linea Milano Venezia che sostituisce la fermata di Ponte di Brenta). È posta nelle vicinanze del/dei:

- Sentiero Argine del Brenta;
- Percorsi Mountain Bike: Vigonza, Mira, Dogaletto dx, Serraglio (51,56 chilometri – Percorso Facile);
- Percorsi Mountain Bike: Brenta Ostiglia Muson Tergola (61,18 chilometri – Percorso Facile) ;

Emilia Romagna

La Stazione di **Salsomaggiore Terme** è una fermata ferroviaria a servizio del comune di Salsomaggiore Terme, in provincia di Parma. È il capolinea della ferrovia Fidenza-Salsomaggiore Terme.



Costruita in stile déco nel 1937 su progetto dell'ingegner Cervi, che si ispirò alla stazione

centrale di Milano, la stazione è interamente rivestita in travertino bianco e rosa ed è caratterizzata dalle grandi vetrate ad arco, presenti sulle facciate opposte, d'ingresso e lato binari. All'interno l'atrio è coperto da un'ampia volta a botte cassettonata, mentre i



vari ambienti presentano elementi decorativi relativi al tema dell'acqua, tra cui in particolare una pregevole fontanella a cinque bocche posizionata nella piattaforma di accesso ai treni. Attivata come stazione, fu declassata a fermata il 28 ottobre 2015, quando il servizio sulla linea è divenuto a spola. La stazione è servita dai treni regionali da e per Fidenza, con tre coppie di treni al

giorno prolungati a Parma. In passato sono stati attivi anche collegamenti diretti con Brescia e con Milano. I treni sono svolti da Trenitalia Tper nell'ambito del contratto di servizio stipulato con la Regione Emilia-Romagna.

Salsomaggiore Terme è un comune italiano di 19.406 abitanti della provincia di Parma in Emilia-Romagna. Famosa stazione termale tra le più importanti d'Italia, è rinomata



per le sue acque salsobromoiodiche, già note agli antichi romani e ai celti ma le cui proprietà curative furono scoperte solo nel 1839 dal medico Lorenzo Berziera. La salinità delle acque (150 g/l) è pari a circa quattro volte l'acqua di mare attuale. L'abitato sorge fra le colline dell'appennino parmense alla confluenza dei torrenti Citronia e Ghiara.

La storia dello sviluppo termale di Salsomaggiore è legata, fra le altre, alla figura di Luigi Corazza. Questi, nato a Parma il 16 marzo 1847, si stabilì nella cittadina emiliana dove avviò la perforazione e la costruzione del primo acquedotto d'acqua dolce locale, chiamato "Re dei Ruscelli", originaria fonte per l'industria termale e alberghiera della zona. Nel 1888 Corazza costruì, su progetto dell'ingegnere Alberto Corradi, la tranvia a vapore per Borgo San Donnino

Architetture civili

Terme Berziera. Monumentale edificio termale realizzato fra il 1914 ed il 1923 su progetto degli architetti Ugo Giusti e Giulio Bernardini e dello scultore e pittore Galileo Chini, costituisce un esempio unico di Art Déco termale, caratterizzato da una straordinaria ricchezza decorativa degli esterni e degli interni, di ispirazione contemporaneamente déco, liberty ed orientale.



Grand Hôtel des Thermes, oggi Palazzo dei Congressi. Lussuoso albergo liberty edificato nel 1898 dall'architetto Luigi Broggi, fu ampliato e decorato in stile déco fra il 1924 ed il 1927 dall'architetto Ugo Giusti e dall'artista Galileo Chini; acquistato dal Comune di Salsomaggiore nel 1966, fu trasformato in Palazzo dei Congressi, grazie anche alla costruzione nel 1988 dell'Auditorium Europa sul retro dell'edificio. Di particolare pregio risultano la Taverna Rossa, il Loggiato, la Sala del Lampadario e soprattutto il Salone Moresco, che mescolano tratti moreschi e cinesi, oltre alla Sala delle Cariatidi, di impronta contemporaneamente liberty e giapponese.



Galleria Warowland. Piccola palazzina edificata in stile neo-medievale lombardo nel 1914 dall'architetto Orsino Bonghi, ospitò per alcuni anni la galleria d'arte antica "Warowland" del conte Ladislao Tyszkiewicz, ma nel 1919 fu alienata quale residenza privata ed in seguito espropriata dal Demanio; oggi vi hanno sede l'ufficio Informazioni Turistiche e l'Assessorato



al Turismo con i relativi uffici tecnici.

Grand Hotel Regina. Elegante albergo liberty edificato nel 1911 su progetto dell'architetto Giuseppe Boni, fu ampliato intorno al 1920 con la costruzione della palazzina sul retro che ospita la sala da pranzo; ricco di decorazioni e fregi, presenta una facciata monumentale che si innalza sul centrale largo Roma; di particolare pregio risultano i ferri battuti disegnati dall'artista Alessandro Mazzucotelli.



Storia delle Terme di Salsomaggiore

A Salsomaggiore fu Lorenzo Berzieri (1806-1888), il medico condotto del luogo a compiere le prime esperienze con i bagni termali di acqua salsobromoiodica, portando a guarigione una bambina di appena nove anni: Franchina Ceriati, affetta da una grave forma di osteite e giudicata inguaribile con i comuni trattamenti farmacologici allora conosciuti.

Gli studi sui benefici delle acque termali di Salsomaggiore iniziati dal Berzieri vennero proseguiti dal dottor Giovanni Valentini (1816-1886) che adibì la propria casa a primo luogo di cura per i malati, fino a quando nel 1847 il Governo Ducale accordò l'autorizzazione all'utilizzo delle acque termali al maestro Lodovico Rocca (Gazzetta Ufficiale di Parma del 2 agosto 1847) che provvide ad allestire un primo rudimentale stabilimento presso un'abitazione privata.

Nel 1850 il Governo Ducale diede in concessione le saline al Conte D'Adhèmar che per primo edificò una piccola struttura termale con dodici camerini da bagno, adattando un porticato della fabbricazione del sale. Rescisso il contratto con il Conte, il Governo incaricò l'architetto Luigi Montecchini, professore all'Accademia di Parma, di studiare l'ampliamento e la sistemazione definitiva dell'edificio (1857), successivamente denominato "Stabilimento vecchio" che venne portato a compimento e gestito dal marchese Guido dalla Rosa (1822-1882), insegnante di calcolo presso l'Università di Parma, imprenditore e poi Sindaco di Salsomaggiore per ben due legislature. Figura di spicco nello scenario politico ed economico di Salsomaggiore, Guido Dalla Rosa ottenne la concessione, prima per 15 anni e poi per altri 50 delle saline e dei bagni (1860), contrariamente a quanto desiderava Giovanni Valentini che, come consigliere comunale, perorava la causa della municipalizzazione dell'esercizio dell'attività (1875).

La necessità di ristrutturazione e di ampliamento del "Vecchio Stabilimento" portò all'edificazione dello "Stabilimento Nuovo", denominato "Dalla Rosa", inaugurato nel 1883 e gestito dagli eredi del marchese insieme a Giacomo Corazza, costituendo la



Società Dalla Rosa, G. Corazza & C. che per una decina d'anni detenne ancora l'esclusiva dell'erogazione delle cure termali. Nel 1893 infatti, intervenne in spietata concorrenza l'industriale lombardo Giuseppe Magnaghi che per decreto reale ebbe un'altra concessione mineraria (la seconda a Salsomaggiore dopo il Dalla Rosa).

L'imprenditore diede avvio alla perforazione di nuovi pozzi e alla costruzione delle grandiose Terme Magnaghi dotate delle più avanzate tecnologie e soluzioni igienico-sanitarie. La nuova attività termale, supportata da una sostenuta azione pubblicitaria, aprì il turismo al mercato internazionale.

Nel 1923 vennero inaugurate le monumentali Terme Berzieri, lussuoso tempio termale, voluto e finanziato dallo Stato per accogliere una clientela più esigente ed elitaria. L'apertura della nuova struttura segnò la fine della gestione demaniale. Tutti gli stabilimenti da questa data vennero dati in gestione, per un decennio, alla Società Anonima Regie Terme che oltre a sviluppare il mercato delle cure termali, attraverso un'ampia propaganda, si adoperò anche nella realizzazione di prodotti cosmetico-farmaceutici.

Dal 1923 al 1933 vennero costruiti anche l'Istituto chimico, la lavanderia Bertanella, gli alberghi Porro e Valentini, il Poggio Diana. Da questo momento le partecipazioni azionarie ed i patrimoni verranno assegnati all'EFIM e collocati in una gestione priva di personalità giuridica, contabilmente e finanziariamente separata.

Durante il periodo della Gestione EAGAT e precisamente negli anni Sessanta si passa da un periodo di crisi ad un nuovo corso. Si va verso il cosiddetto periodo del termalismo sociale e lo Stato si occupa del rinnovamento e dell'ampliamento degli impianti termali in vista di un nuovo sviluppo del termalismo anche in funzione degli accordi di Strasburgo del 14 maggio 1962 che proponevano lo scambio tra i Paesi europei per ogni possibile forma di assistenza sociale.

Il 13 marzo 1967 si posa dunque la prima pietra del nuovo stabilimento Luigi Zoja, una grande struttura, progettata da Franco Albini e Franca Helg che si sviluppa su un'area di 3600 metri quadrati per uno sviluppo volumetrico di 80.000 metri cubi, ai margini del Parco Mazzini. Un complesso di cinque piani, realizzato con materiali e manufatti scelti secondo criteri di solidità e di sobria eleganza, dotato di ogni moderno comfort per far fronte alle migliaia di clienti giornalieri. Le Terme Zoja, in parte già funzionanti nel 1968, saranno inaugurate completamente nella primavera del 1970 e in autunno saranno completate dall'offerta della piscina termale coperta, moderna struttura per l'attività natatoria, situata nel parco degli alberghi Porro e Valentini e aperta tutto l'anno.



Alla fine del 1998 nasce primo Centro Benessere termale nelle monumentali terme Berzieri che da anni non venivano più riaperte per la stagione termale. Il Centro Benessere , realizzato con il cofinanziamento regionale grazie al “Programma Speciale d’Area” (L.R.30/96) si è ampliato nel 2002 e poi ancora nel 2006 occupando un’area di 4.000 metri quadrati.

Nel 2009 saranno aperte anche nuove piscine interne al Palazzo termale per altri 500 metri quadrati di occupazione dell’area sottostante, quale servizio complementare e necessario all’offerta di benessere del Centro, finalizzata all’incremento del numero di ingressi dei clienti del benessere.



La stazione FS di **Riola** è posta sulla linea Bologna-Pistoia.

Serve il centro abitato di Riola, frazione del comune di Vergato (Città Metropolitana di Bologna, Media Valle del Reno).

Si trova nelle vicinanze del/della:

Castello definito “Rocchetta Mattei” deve il suo nome al conte Cesare Mattei (1809-1896) che lo fece edificare sulle rovine di una antica costruzione risalente all’XIII secolo, la Rocca di Savignano, La struttura del castello fu modificata più volte dal conte durante la sua vita e dai suoi eredi, rendendola un labirinto di torri, scalinate monumentali, sale di ricevimento, camere private che richiamano stili diversi: dal neomedievale al neorinascimentale, dal moresco al Liberty.

Futura Ciclovía del Sole (Mentre si stanno concludendo i cantieri del lato nord della Ciclovía del Sole sull’ex ferrovia Bologna-Verona decolla anche la tratta Appenninica a sud di Bologna. Grazie al costante e continuo contatto diretto del percorso ciclabile con la ferrovia “Porrettana” - prima ferrovia transappenninica italiana-, fondamentale collegamento rapido di superficie con Bologna, con fermate a intervalli regolari ogni 5-7 chilometri, viene garantita l’intermodalità “bicicletta-treno” per l’intero tratto Bologna-Pistoia sia per l’utenza locale che per i cicloturisti che percorreranno la Ciclovía del Sole.)

La stazione di **Castelmaggiore** si trova nel comune di Castel Maggiore,





cittadina di quasi 19 mila abitanti della città metropolitana di Bologna, in Emilia-Romagna. Fa parte dell'Unione Reno Galliera; il territorio comunale ospita edifici privati di notevole interesse. In particolare, meritano una citazione:

- *Villa Zarri*, cinquecentesca ma rimaneggiata nel Settecento, con ampio giardino disseminato di statue, sede anche di una piccola azienda produttrice di brandy di qualità.
- *Villa Salina*, che ora ospita strutture di proprietà della Regione, dal caratteristico cancello sormontato da sfingi. Si trova nella frazione *Primo Maggio*, a sud del centro di Castel Maggiore.
- *Villa Isabella*, tipica villa bolognese d'età barocca, di cui conserva ancora interessanti affreschi nella loggia passante ed in alcune stanze al piano terreno, oltre a svariate statue nel giardino e un laghetto artificiale con isoletta (oggi privo di acqua).

Inoltre, il comune è attraversato dal Canale Navile, che da Bologna giunge fino a Malalbergo (per una lunghezza complessiva di 33 km). Piacevole si rivela passeggiare lungo le rive del canale, in particolare nei pressi dell'antico palazzo del sostegno, con timpano triangolare e altorilievo neoclassico.

Anche il Lungoreno offre la possibilità di percorsi naturalistici di interesse, in particolare a Trebbo di Reno. Nel territorio di Castel Maggiore è sita la caserma "Montezemolo" del Reggimento Genio Ferrovieri.

Il servizio di trasporto pubblico a Castel Maggiore è assicurato dalle autocorse urbane (prolungamenti festivi), suburbane e interurbane svolte dalla società TPER. Il comune è inoltre servito dalla stazione urbana di Bologna Corticella e da quella suburbana di Castel Maggiore, entrambe parte della rete del Servizio Ferroviario Metropolitano di Bologna. Fra il 1889 e il 1955 la frazione Trebbo ospitò una stazione della Tranvia Bologna-Pieve di Cento, intensamente utilizzata sia per il traffico pendolare fra la campagna e gli opifici bolognesi che per il trasporto delle barbabietole da zucchero, allora fra i principali prodotti agricoli della zona.

I primi testi che parlano dell'esistenza del Comune, anticamente chiamato *Castaniolo*, risalgono a documenti del X secolo. L'edificio più antico ancora presente nel territorio



comunale è la chiesa (ormai non più ufficiata) dedicata a San Biagio, nella zona industriale (*Via di Saliceto*, incrocio con *Strada Stradellazzo* - o *Strada Stradellaccio*, o *Via Stradellaccio*). Di costruzione romanica, dalla semplice architettura, è affiancata da un tozzo campanile, non particolarmente alto, ma di un certo fascino. In seguito *Castaniolo* venne caratterizzato dall'appellativo *Maggiore*, per distinguerlo dalla località *Castagnolo Minore* del comune di Bentivoglio. La leggenda narra che il nome derivi da un grosso tronco di castagno che sarebbe stato trasportato sul territorio comunale dal Canale Navile. Il 3 giugno 1818 viene ufficializzato dalle autorità pontificie il cambio di nome da *Castagnolo Maggiore* a *Castel Maggiore* in seguito alla crescita urbanistica che il paese attraversa all'inizio dell'XIX secolo. Il paese subì notevoli bombardamenti durante la Seconda guerra mondiale a causa del passaggio della ferrovia Bologna-Padova.

La stazione FS (linea ferroviaria Bologna Padova), inoltre, è posta nelle vicinanze:

del Reggimento Genio ferrovieri a cui è raccordata da un raccordo ferroviario; il reparto possiede un museo storico ferroviario della specialità e un grande e articolato plastico ferroviario ;
di sentieri, di cammini, e di una vasta rete di ciclabili ;
di vasti e belli parchi pubblici urbani;
di numerosi impianti sportivi utilizzati anche dalla importante Società Sportiva Progresso di cui faceva parte anche un grande sportivo: *Vincenzo Ferrone*, scomparso recentemente.



Stemmi del Reggimento
Genio Ferrovieri di Castelmaggiore

Piemonte



L'attuale **stazione di Arona** è una stazione ferroviaria sulla linea Milano-Domodossola dalla quale si diramano le linee per Novara e per Santhià. L'impianto, gestito da Rete Ferroviaria Italiana, è costituito da un pregevole fabbricato viaggiatori a tre piani in stile Liberty, opera dell'architetto Luigi Boffi, impreziosito dal raffinato uso di granito rosa di Baveno con cui sono stati scolpiti architravi, cornici, porte e finestre. Venne edificato agli inizi del '900 a poca distanza dal preesistente edificio, capolinea della Alessandria-Novara-Arona, inaugurata nel 1855, a lato della stazione lacuale da cui salpavano i piroscafi per collegare i centri



rivieraschi del Lago Maggiore.

Nel 1868 si aggiunse il collegamento con Milano grazie all'apertura della tratta Sesto Calende-Arona e finalmente nel 1906 con l'inaugurazione della linea internazionale del Sempione, il treno unì l'Italia con il nord Europa attraverso la Svizzera.

La vecchia stazione di testa in riva al lago risultò inadatta per dimensioni e posizione; si decise pertanto di costruirne una più efficiente, costituita da un ampio piazzale in rilevato di quindici binari passanti, i primi dei quali serviti da quattro prestigiose pensiline in ferro battuto, con annesso grande deposito locomotive.

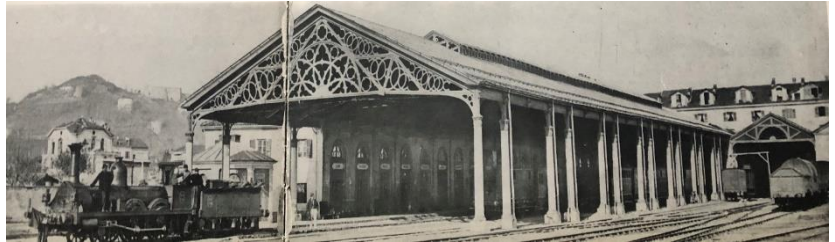

Ora passeggeri e merci provenienti dall'estero potevano proseguire il loro cammino attraverso gli instradamenti per Milano, per Genova via Novara o per Torino via Santhià e viceversa.

Arona è un comune italiano della provincia di Novara situato sulla sponda occidentale del Verbano. Il suo nucleo antico, ai piedi del rilievo roccioso della Rocca, conserva le caratteristiche dei vecchi borghi lacustri con strette vie in pendenza, case addossate e numerose botteghe.



Già circondato in passato da mura che includevano le antiche installazioni portuali, fu per secoli importante emporio per i commerci via lago fra la Pianura Padana e i valichi svizzeri.

Antichissimo è l'insediamento umano nella zona, come comprovato dai reperti archeologici riferibili all'età neolitica, rinvenuti nell'area del sito palafitticolo del Parco Naturale dei Lagoni della frazione di Mercurago, cimeli di grande valore, tra i quali una delle ruote più antiche di cui si abbia conoscenza.



Lapidi iscritte, visibili in città, documentano l'età romana, della quale si conservano importanti manufatti in vetro, ceramica, monili e monete presso il locale Civico Museo Archeologico.

Chiesa di San Graziano. Un manoscritto monastico dell'XI secolo attesta la fondazione dell'abbazia dedicata ai Martiri Gratiano e Felino, ultimata nel 979, oggi nota come chiesa di San Graziano, con facciata barocca, che dell'antico edificio romanico conserva un rimaneggiato campanile.

Nel cuore della vecchia città, la collegiata di Santa Maria, in stile rinascimentale, ha in facciata una lunetta scolpita attribuita a Mantegazza e conserva un polittico di Gaudenzio Ferrari.

Piazza del Popolo. Nell'antica piazza del porto, oggi piazza del Popolo, sorge il Palazzo di Giustizia, detto





impropriamente Broletto, uno degli edifici più interessanti, tipico esempio di stile gotico fatto erigere dai Visconti nel XV secolo.



A lato la chiesa di Santa Maria di Loreto, detta di Santa Marta, eretta nel 1592 dal cardinale Federico Borromeo, racchiude nello scurolo dietro l'altare maggiore, un antichissimo affresco della Beata Vergine col Bambino detta Madonna della Cintura.

Colosso di San Carlo. Sul monte alle spalle della città sorge il Colosso di San Carlo, terminato nel 1698, realizzato con lastre di

rame battuto a martello, ardita tecnica di costruzione che venne studiata da Bartholdi ed Eiffel per la realizzazione del progetto della Statua della Libertà di New York.

Sulla piazza antistante oltre all'ex seminario vescovile, si trova la basilica del Sacro Monte, nella quale è stata ricostruita la "camera dei tre laghi" del Castello di Arona, dove nel 1538 nacque il Santo.

Mura dell'antica fortezza. Scendendo verso il centro dalla strada panoramica, appare tutto il bacino meridionale del Verbano, con di fronte l'imponente castello della Rocca di Angera, sulla sponda opposta del lago, mentre sopra la falesia che domina la città sorgono i resti del Castello di Arona, con il suo suggestivo parco a picco sul lago, ricco di testimonianze dell'antica fortezza difensiva smantellata in età Napoleonica.



Parco della Rocca. Arona è sede del cantiere della Navigazione Lago Maggiore, dove dal 1826 sono stati varati numerosi natanti che, con il loro servizio, hanno contribuito ad unire le popolazioni rivierasche e continuano a garantire il trasporto dei numerosi turisti a bordo di moderne motonavi, di veloci aliscafi e per i più nostalgici con crociere a vapore.



Piroscalo Piemonte varato nel 1904

La stazione di **Santhià** è posta sulla linea Torino-Milano al servizio dell'omonima città; da essa si diramano le ferrovie Santhià-Biella e la Santhià-Arona, quest'ultima chiusa al traffico dal 2012 (per la riapertura di tale linea si sta da anni adoperando la agguerrita Associazione "Ferrovie Internazionale Torino Svizzera Odv", AFITS).

La maggior parte del traffico della Torino-Milano





è svolto sui binari 3 e 4.

Nei pressi della stazione (in direzione Torino) è presente fin dal 1901 la sede delle Officine Magliola, che operavano nel settore della costruzione e riparazione dei veicoli ferrotranviari. Fino a pochi anni fa venivano inviati in ricovero gran numero di treni, che necessitano di revisioni e riparazioni, oltre all'adeguamento dei sistemi di sicurezza. Da alcuni anni le Officine sono chiuse.

Santhià è un comune italiano di oltre 8.000 abitanti, importante crocevia in provincia di Vercelli, in Piemonte, comunicante con la provincia di Biella e la città metropolitana di Torino, nella Pianura Padana occidentale.

Santhià in epoca cristiana, fu dedicata a Sancta Agatha, di cui si deriva il nome attuale. Con questa denominazione è menzionata in un documento dell'anno 999, per il quale Ottone III cedeva al Vescovo Leone di Vercelli alcuni territori e beni, tra i quali tutto l'oro della contea di "Sancte Agathe".

In epoca rinascimentale e barocca Santhià fu frequente scenario di battaglie tra francesi e spagnoli, in particolare durante la guerra tra Francesco I di Francia e Carlo V, con notevoli sofferenze per la popolazione. Tra il 30 aprile e il 1° maggio 1945, con la Seconda guerra mondiale ormai conclusa, la cittadina venne assaltata e saccheggiata dalla 5ª Gebirgs-Division nazista, reparto resosi responsabile poche ore prima della strage di Grugliasco e Collegno. Nel corso delle operazioni vennero massacrate una cinquantina di persone tra partigiani e civili.

La stazione di **Varallo Sesia** è una stazione ferroviaria capolinea della Novara-Varallo, posta nell'omonimo comune, ai piedi del Sacro Monte di Varallo.

Al 2015 la stazione risulta attiva soltanto per i saltuari treni turistici che servono la linea. La stazione rimase senza traffico dal 15 settembre 2014 per effetto della sospensione del servizio passeggeri sulla linea.

Il traffico passeggeri è tornato dal 24 maggio dell'anno seguente, con la riapertura della linea a scopi turistici, in occasione di Expo 2015, il cui servizio è svolto unicamente da treni storici.



In occasione di tali eventi turistici, si effettuarono lavori di riordino generale della stazione, con la pulizia dalle sterpaglie e la riapertura del binario 2. A fine marzo 2016



iniziarono i lavori di riqualificazione dell'area ferroviaria, che consistettero nel recupero delle strutture storiche della stazione, ai fini di valorizzare la linea e ampliare l'offerta turistica. Tali lavori, conclusi a settembre 2016, hanno consentito il riallacciamento del binario a servizio dello scalo merci alla linea, disattivato nel 2015 con la riapertura del secondo binario, e la riattivazione dell'area rimessa locomotive, con la ristrutturazione del magazzino merci e il deposito locomotori, in cui sono stati ricavati altri spazi turistici, tra cui il museo ferroviario Valsesiano

In occasione del 125° anniversario della linea ferroviaria, nel fabbricato viaggiatori è stata inaugurata una saletta della nuova Associazione Museo Ferroviario Valsesiano, in cui sono stati esposti documenti, foto, cimeli ferroviari e diorami. Nel 2016, il museo è stato ampliato esternamente, con il recupero dell'area scalo merci e rimessa locomotive; oltre al restauro del magazzino merci e il deposito locomotori.

L'area è stata inaugurata il 4 settembre per la festa del 130° anniversario della ferrovia.

Il 20 Maggio 2018, sono stati ripristinati i caratteristici portoni in legno all'ingresso della ottocentesca Rimessa Locomotive

La Stazione di **Tortona** è posta sulla linea Alessandria-Piacenza e Milano-Genova, e capolinea delle linee Tortona-Novì Ligure e ferrovia succursale dei Giovi.



La Stazione fu aperta nel 1858 al completamento della linea Alessandria - Piacenza; contemporaneamente fu attivata anche la diramazione per Novì Ligure. Il 1° ottobre 1916 entrò in servizio anche la "direttissima" Tortona-Arquata.

La stazione si compone di un fabbricato viaggiatori, di un'ampia area merci, di svariati edifici di servizio e di tre banchine per il servizio viaggiatori coperte da pensiline. Il piano del ferro è composto da ben 34 binari, 6 passeggeri e 28 di scalo a cui vanno aggiunti altri 4 quattro rimossi nei primi del 2000 e sul primo di essi era anche presente una stadera a ponte, non rimossa e tuttora presente. Solo i primi cinque sono serviti da banchina mentre il sesto ne è sprovvisto ed è utilizzato per le precedenze.

Lato Piacenza e lato Alessandria sono presenti due raccordi per due industrie poste nelle vicinanze della stazione. È presente anche uno scalo merci composto da magazzino,



piano caricatore e 13 binari tronchi. Vi è in aggiunta un raccordo per una sottostazione elettrica posta in direzione Alessandria.

Sempre lato Alessandria c'è un'altra area merci dove sono ubicate anche degli edifici di servizio per i locomotori da lavoro. Nei pressi del magazzino merci c'è un deposito degli autobus. Dal 1960 la circolazione è gestita da un impianto ACEI non telecomandabile, che integra anche la diramazione Alessandria/Novi Ligure dell'ex Bivio Tortona.

La stazione è servita da treni regionali Trenord nella tratta Alessandria-Pavia in direzione Milano e da treni Trenitalia per tutte le altre direzioni. Pur ubicata in Piemonte, per i treni con provenienza o direzione Lombardia, la stazione rientra all'interno dell'area di validità tariffaria lombarda.

Tortona è un comune italiano di 27.092 abitanti della provincia di Alessandria, in Piemonte, situato sulla sponda destra dello Scrivia, tra la pianura di Marengo e le estreme propaggini collinari dell'Appennino ligure, non lontano dal confine con la Lombardia.

Grazie alla sua posizione la città costituisce un importante nodo autostradale e ferroviario. È servita dall'Autostrada A7 (Milano-Serravalle-Genova) e dall'Autostrada A21 (Torino-Piacenza-Brescia). Situata nel Piemonte sud orientale, la città di Tortona, misurando dai confini cittadini, dista:

- 10 km dall'Oltrepò Pavese e il comune di Voghera, in Lombardia, a est;
- 21 km da Alessandria, a ovest;
- 60 km dalla Barriera Milano Ovest, sulla A7, a nord est;
- 70 km dal casello di Genova Est, sulla A7, a sud;

Si trova sulla sponda destra del torrente Scrivia e il quartiere di S. Bernardino è attraversato dal torrente Ossoina. A est si trova la collina del "Castello", il colle Savo, che domina la città e che rappresenta il termine di quello che i geologi chiamano "Sperone di Tortona"; a sud si estendono le valli Ossoina, Grue e Curone.

La presenza dei Cavalieri Templari a Tortona e nei dintorni nel XIII secolo è attestata su molti documenti dell'epoca. Le fonti più significative sono due documenti datati agosto 1249 e ottobre 1252, i quali certificano che la località *Calventia*, tra Tortona e Casei Gerola, era in loro possesso. Gli studiosi, dunque, stimano che i Templari siano stati in città dal 1249 fino al 1310.





I misteri e i segreti che caratterizzavano tale ordine religioso hanno fatto in modo che anche a Tortona si diffondessero leggende riguardanti gli scopi della loro permanenza in città. Infatti, si tramanda che la chiesa di San Giacomo sia appartenuta ai Templari e che sia stata per lungo tempo la loro sede, tuttavia nel 1770 la chiesa venne rasa al suolo per lasciare il posto alla nuova chiesa barocca e al giorno d'oggi non rimane nulla dell'antico edificio.

Lo Stemma della città porta il motto: "*pro tribus donis similis Terdona leonis*". Con riferimento abbastanza immediato alla simbologia del leone che porge la rosa, la tradizione identifica i "tre doni" nel "valore, lealtà, cortesia", che rappresenterebbero i caratteri salienti del popolo tortonese.

Si narra inoltre che la parte della Vera Croce di Cristo, conservata in Duomo, sia stata portata dai cavalieri Templari, che erano i custodi della Vera Croce. Secondo la tradizione la costruzione a pianta quadrata all'interno della chiesa di San Matteo è identificata come il Mausoleo di Maggioriano e, dal momento che alcune leggende collegano la morte dell'imperatore alla sacra coppa, si pensa che il Graal possa essere collocato all'interno di questa costruzione. Secondo la leggenda il Graal darebbe, alla città che lo custodisce, tre doni: il corpo, il sangue e lo spirito. Da questa leggenda deriverebbe un'altra interpretazione del motto tortonese: in virtù dei tre doni Terdona è simile al leone, dove Terdona è il vecchio nome della città.



La stazione FS di **Airasca** è una stazione ferroviaria posta sulla linea Ferroviaria Torino-Pinerolo; serve il centro abitato di Airasca e la vicina Volvera.

È posta nelle vicinanze della/del:

Pista Ciclabile "Via delle Risorgive" da Airasca – a Moretta: La Via delle Risorgive è la pista ciclabile che collega Airasca a Moretta,

attraverso i territori di Scalenghe, Cercenasco, Vigone, Villafranca Piemonte. Ha una lunghezza di 19,214 km;

(distanza 25 Km) Parco naturale dei Laghi di Avigliana;

Aeree Protette delle Alpi Cozie.



La stazione di **Biella San Paolo** della città di Biella è capolinea delle linee per Novara, Santhià, Torino e Milano.

La Stazione venne attivata il 18 maggio 1939, in occasione dell'inaugurazione della ferrovia Biella-Novara dal cui convoglio inaugurale scese il capo del Governo Benito Mussolini con un



nutrito seguito di autorità, diventando tuttavia operativa solo dal 20 luglio 1940 a causa della necessità di completare alcuni impianti e dell'assenza del materiale rotabile. L'impianto originariamente era una stazione di testa, in cui terminava tale linea. Nel 1958 venne realizzato il collegamento con la Biella-Santhià, che fino ad allora si attestava al proprio capolinea di Biella Piazza Vittorio Veneto. Da allora l'impianto divenne una stazione passante, che oltre a svolgere il ruolo di capolinea, costituisce anche un punto di scambio fra le due linee.

Il 21 gennaio 1961, in anticipo rispetto alla naturale scadenza della concessione alla Società Ferrovia Biella Novara (SFBN) che aveva fino ad allora esercito la linea, la stessa venne incorporata nella rete statale e l'esercizio degli impianti fu assunto dalle Ferrovie dello Stato.

Dal 2000 la gestione dell'intera linea, e con essa quella della stazione, passò in carico a Rete Ferroviaria Italiana, la quale ai fini commerciali classifica l'impianto nella categoria "Silver" . Fra il 2008 e il 2010 nella stazione sono stati effettuati lavori di ammodernamento, quali l'installazione di Apparatì Centrali Elettrici a pulsanti d'Itinerario, l'allungamento dei marciapiedi con la costruzione di pensiline e la realizzazione del sottopasso ferroviario di 40 metri con gli ascensori.

Anche il Magazzino Merci venne ristrutturato per ospitare l'Ufficio Movimento della stazione. Contestualmente furono smantellati il binario 5 e gli ex binari merci. La stazione è dotata di quattro binari passanti, utilizzati come punto di sosta o scambio delle linee Santhià-Biella e Biella-Novara, serviti dai marciapiedi provvisti di pensiline e collegati tramite sottopasso pedonale, dotato di ascensori per disabili. Sono presenti anche dei binari tronchi per lo scalo e manovre.

Il fabbricato viaggiatori, in stile Razionalista è a 2 piani, di cui il primo a terra accessibile al pubblico. Ospita il Dirigente Movimento e i servizi ai viaggiatori quali:



bar, biglietteria a sportello, sala d'attesa e l'ufficio Poste Italiane. Fino ai primi anni duemila, la stazione era dotata di 5 binari per i viaggiatori, più altrettanti per il servizio merci a servizio dell'allora fiorente industria laniera. **Biella** è un comune italiano di 43 882 abitanti capoluogo dell'omonima provincia nel Piemonte settentrionale.

La città è situata ai piedi delle Alpi Biellesi, e la sua esistenza è attestata sin dall'alto Medioevo. Dominata in seguito dai vescovi di Vercelli, nel 1379 passò ai Savoia. Nel corso dell'Ottocento conobbe un grande sviluppo urbanistico e industriale, divenendo presto nota per le sue industrie tessili. Inoltre, è capitale europea del tessile. Sono numerose le testimonianze storiche e artistiche del passato cittadino; tra le più importanti si ricordano il battistero, la cattedrale, il campanile di Santo Stefano e numerose ville e palazzi.

Dal 2019 è Città Creativa dell'UNESCO per le arti popolari e l'artigianato. È stata designata Città alpina dell'anno 2021 Nel 1849 lungo le rive del torrente Cervo Massimo Sella acquistò un edificio presso il ponte di Chiavazza che dal 1796 ospitava la cartiera Robiolio e il cui salto d'acqua era probabilmente sfruttato da un mulino fin dal XIII secolo e vi trasferì il lanificio da Mosso, dove Pietro Sella nel 1816 aveva introdotto l'innovazione della "ruota idraulica" per azionare i telai. Verso il 1836 i lanifici che sfruttavano la forza idraulica erano già una decina nella zona di Biella: nella stessa città sorgevano i due lanifici degli Amosso e quello dei Bossù.

Verso il 1840 l'antica industria dei *lanaioli* era scomparsa e gli artigiani erano divenuti tutti operai dei nuovi lanifici, tuttavia rimanevano ancora i telai domestici, a cui gli industriali facevano ricorso nei periodi di incremento della produzione e soprattutto durante i frequenti scioperi.

Con l'introduzione dei nuovi telai meccanici (il primo introdotto a Biella fu lo *Smith*, seguito dal *Crompton*, poi nel 1870 dall'*Hartman* e nel 1880 dallo *Schönerl*) nasceva così il primo lanificio moderno, con una lavorazione della lana che continuava una tradizione risalente a più di cinquecento anni prima, se si considera che già nel 1245 erano inseriti negli statuti di Biella il *Collegio dei Lanaioli* e quello dei *Tessitori*. Il processo di industrializzazione si compie lentamente nel corso dell'Ottocento, gli operai impiegati nell'industria laniera passano da 6 500 a 7 339 dal 1864 al 1891, crescita che pare modesta, ma che avviene in un periodo in cui l'introduzione dei telai meccanici crea una minore esigenza di manodopera a parità di prodotto.

A cavallo dei due secoli registra un *boom* e nel 1907 gli operai sono già 15 068 **Biella** è stata negli anni finali della Seconda guerra mondiale un centro vitale per la realizzazione



dei macchinari della Piaggio, che aveva trasferito nella città piemontese, da Pontedera, i propri stabilimenti, a rischio a causa dei bombardamenti verso le truppe della Germania nazista in fuga verso il nord. È stato qui che nel 1944 venne progettato il prototipo progenitore della "Vespa", il "Paperino", da cui negli anni seguenti sarebbe derivato uno dei modelli più diffusi di motoscooter.

In anni ancor più recenti, ed in campo televisivo, grazie all'opera dell'imprenditore Giuseppe *Peppo* Sacchi, nel 1971 nacque Telebiella, prima *tv libera* italiana e la prima emittente privata a rompere il monopolio della Rai (l'emittente di Sacchi fallì poi negli anni Ottanta ma rinacque in seguito sotto altra proprietà). In seguito, anche il mobilificio biellese Aiazzone sarà un altro importante protagonista dello sviluppo delle televisioni locali.

La stazione FS di **Saluzzo** che serve l'omonimo centro abitato, è posta sulla linea Savigliano-Saluzzo-Cuneo, sulla quale l'esercizio ferroviario passeggeri è attivo solamente verso Savigliano.



È posta nelle vicinanze del/del/della:

- ✓ Percorso per Bici da Saluzzo a Pinerolo (Via della Pietra) . Lunghezza: 42 km . Livello difficoltà (medio). Livello sicurezza (medio). Dislivello in salita: 171 m. Dislivello in discesa: 198 m. Sterrato: 5 %. Fontanelle: rare. Segnaletica: insufficiente. Il percorso collega due città medievali importanti per la storia artistica e politica del Piemonte, Pinerolo e Saluzzo, collocate all'ingresso di aree, il Pinerolese e il Saluzzese, che portano a valli alpine di grande bellezza;
- ✓ Castello di Miradolo e dei centri di San Secondo e Bricherasio;
- ✓ Ciclostrada sulla vecchia linea ferroviaria per Barge;
- ✓ Abazia di Santa Maria Staffarda (posta nelle vicinanze di Revello);
- ✓ Castello di Castellar.



La stazione di **Pinerolo** è una stazione ferroviaria FS posta al termine della linea Ferrovia Torino Pinerolo, a servizio dell'omonimo comune.

La stazione è inoltre origine della linea per Torre Pellice, sospesa al servizio passeggeri



dal 2012. È posta nelle vicinanze del Percorso per Bici da Saluzzo a Pinerolo, La città è legata all'epopea dei valdesi che hanno il loro centro e il loro museo etnografico a Torre Pellice. Inoltre, è legata allo sport dell'Equitazione ed è Sede Nazionale della Scuola Federale di Equitazione e del Museo Storico dell'Arma di Cavalleria.

La fermata ferroviaria di **Candelo** è sita al km 23+789 della linea Biella-Santhià al servizio dell'omonimo comune. La fermata è servita da treni regionali festivi svolti da Trenitalia nell'ambito del contratto di servizio stipulato con la Regione Piemonte. È posta nelle vicinanze del:



Ricetto di Candelo (area fortificata medioevale nel Borgo di Candelo);

Riserva Naturale della Baraggia (La riserva naturale delle Baragge è un'area naturale protetta, più precisamente una riserva naturale a gestione regionale, che si estende comprendendo comuni delle provincie di Biella, Novara e Vercelli, in Piemonte);

Sentiero del Trenino da Biella a Oropa. Percorso lungo il vecchio sedime della Tramvia Biella – Oropa.

Sentiero della Madonna.

La *stazione* di **Trino Vercellese** è posta sulla linea Chivasso – Alessandria.

A servizio del comune di Trino, l'impianto è gestito da RFI ed è dotato di tre binari.

Nelle sue vicinanze troviamo:

- Museo Civico G. Irico
- Percorso da Trino (via Principato di Lucedio) a biBorgo Fantasma di Leri (con la casa di campagna di Cavour) dove si prosegue costeggiando la Centrale elettrica di Leri e si raggiunge Crescentino per tornare infine a Trino, costeggiando il Po.





La fermata di **Suno** è una fermata ferroviaria posta sulla linea Novara-Domodossola al servizio dell'omonimo comune. E' servita da treni regionali svolti da Trenitalia nell'ambito del contratto di servizio stipulato con la Regione Piemonte.

La parte non utilizzata da RFI del fabbricato viaggiatori è in comodato d'uso, per mezzo del comune stesso di Suno, all'associazione Ferroamatori Sunesi & Fermodellisti Sunesi che vi ha allestito il Museo Ferroviario di Suno, inaugurato il 25 aprile 2013. Il museo include nella sua collezione cimeli storici, diorami e modelli legati al mondo dei treni e delle ferrovie.

Suno nasce come importante centro romano lungo la Via Settimia. Borgo rurale, accanto all'attività agricola e alla zootecnia, oggi vive lo sviluppo della coltivazione della vite, dell'uva fragola e di produzioni agricole biologiche, nonché di attività nei settori agroalimentare e agriturismo. Vede anche la presenza di industrie di rubinetteria ad alta tecnologia



La stazione FS di **Alba**, a servizio dell'omonima città, detta del Tartufo e del Vino, è posta lungo la Ferrovia Cavallermaggiore-Alessandria. Alba è il centro delle Langhe ed il punto di partenza di tutti gli itinerari tra colline, castelli e vini. Città delle 100 torri, celebre per il tartufo bianco e – per gli amanti del cioccolato – per essere sede della Ferrero. Inoltre, è posta nelle vicinanze di/del:

Neive che fa parte dei Borghi più belli d'Italia. Neive è a 10 km da Alba;

Castello di Grinzane CAVOUR. E', anche, sede dell'Enoteca Regionale Cavour dove è possibile degustare vini, primi fra tutti Barbaresco e Barolo;



La Morra, un piccolo borgo di appena 2.300 abitanti nelle zone di produzione del Barolo;

Barolo, località dove è possibile visitare una cantina di vini. Tra quelle storiche meritano una sosta le Antiche Cantine dei Marchesi di Barolo. C'è poi il castello Falletti, sede del WiMu il Museo del Vino, e il curioso museo dei cavatappi.

Gli Eventi Internazionali più noti che si svolgono a Alba sono:

- La Fiera Internazionale del Tartufo Bianco d'Alba che si svolge da più di ottant'anni in autunno. I padiglioni ospitano il Mercato mondiale del Tartufo, il più importante mercato del mondo, dedicato interamente al consumatore-turista, l'unico ad essere sottoposto all'attento controllo degli esperti del Centro nazionale Studi sul Tartufo. La rassegna AlbaQualità presenta, oltre al Tuber Magnatum Pico, il grandissimo patrimonio gastronomico ed enologico del territorio.

Molte sono le iniziative enogastronomiche dedicate agli esperti del settore e gli eventi di educazione al cibo, come i corsi di cucina per bambini, i Foodies Moment, approfondimenti aperti a tutti, oppure il Bacchanale del Tartufo e il Borgo di rievoca, degustazioni e animazioni nel centro storico.

Tra gli eventi collaterali, il più seguito è il Palio degli Asini, rievocazione storico folcloristica di vita medievale preceduta da una sfilata in costume con più di mille figuranti. Concerti, mostre, spettacoli, gare sportive a tema, visite ed escursioni guidate completano l'offerta di questa popolarissima Fiera.

- La Fiera Nazionale Vinum è dedicata agli enoturisti e agli esperti del settore e diffonde la cultura del vino di qualità. Si tiene in primavera ed è l'occasione per numerose aziende e per i consorzi vinicoli di presentare al pubblico le nuove annate dei vini di Langhe e Roero. Nel padiglione della Grande Enoteca i vini vengono serviti e presentati da esperti Sommelier. Oltre a convegni e iniziative sul tema del vino, la Fiera comprende un ricco calendario di eventi collaterali, concerti, musica, spettacoli, visita alle cantine, wine tasting e degustazioni in piazza.

Inoltre, tra i principali appuntamenti si segnalano: le grandi mostre d'arte alla Fondazione Piera Pietro e Giovanni Ferrero; la Notte delle Librerie, in primavera, eventi legati alla promozione della lettura; la Primavera della cultura, del gusto e del vino - eventi culturali, musicali e enogastronomici; celebrazioni del XXV aprile e del IV novembre con incontri, presentazioni di libri, racconti, mostre; le Notti della Natività, rievocazioni della Natività, concerti, mostre, animazione nel mese di dicembre elenco



completo di tutti gli eventi; la Maratona Fenogliana, letture di opere di Beppe Fenoglio alla presenza di ospiti d'eccezione.



La fermata FS di **Vogogna-Ossola** è una situata nell'omonimo comune in Piemonte, a servizio delle linee Domodossola-Milano e Domodossola-Novara. È posta nelle vicinanze della/dell':

Pista Ciclabile da Vogogna a Ornavasso lungo la Valle del Toce;

Oasi del WWF del bosco planiziale nella valle del Toce (Comune di Premosello);

Sardegna

La stazione di **Sadali-Seulo**, nota anche come *stazione di Sadali* è una stazione ferroviaria al servizio del comune di Sadali posta lungo la linea Mandas-Arbatax, utilizzata esclusivamente per i servizi turistici del Trenino Verde.

Fu realizzata nella parte ovest di Sadali dalla Società italiana per le Strade Ferrate Secondarie della Sardegna negli anni Novanta dell'Ottocento, venendo inaugurata il 20 aprile 1894 insieme al tronco ferroviario Villanova Tulo-Ussassai ultimo lotto della Mandas Arbatax ad essere completato.



L'impianto nacque per servire sia il centro sadalese che il limitrofo comune di Seulo, il cui paese è distante dall'impianto oltre dieci chilometri, da cui la doppia denominazione in voga già al momento dell'inaugurazione, benché non di rado l'impianto sia stato identificato nei primi anni di esercizio col nome della sola Sadali. A inizio Novecento la stazione fu utilizzata anche per il carico della galena estratta presso la miniera di Alera. Alla gestione SFSS nel 1921 subentrò quella della Ferrovie Complementari della



Sardegna, a cui seguì nel 1989 la Ferrovie della Sardegna. Sotto questa amministrazione l'intera Mandas-Arbatax fu destinata, a partire dal 16 giugno 1997, all'impiego per il solo traffico turistico legato al progetto **Trenino Verde**, fatto che portò alla cessazione dell'utilizzo regolare dello scalo. Da allora la stazione, che dal 2010 è gestita dall'ARST, viene utilizzata quasi esclusivamente nel periodo estivo, restando per il resto dell'anno sostanzialmente priva di traffico. Nel territorio comunale sono presenti due stazioni: la prima già citata, è quella di Sadali-Seulo; ad essa si aggiunge la stazione di Esterzili, realizzata per servire l'omonimo comune ma compresa all'interno dei confini di quello sadalese.

Sadali è un comune italiano di 918 abitanti della provincia del Sud Sardegna, nella subregione storica della Barbagia di Seulo. Il territorio di Sadali ha un'estensione di 4988 ettari, confina a nord con il comune di Seulo, a ovest con Villanovatulo, a est con Seui e sud con Esterzili e Nurri.

Il nucleo centrale del territorio è costituito da un vasto altopiano dolomitico-carbonatico in cui è presente un intenso carsismo. L'altopiano ha una quota media di circa 750– 800 m.s.l.m., serbatoio naturale delle falde acquifere che alimentano numerose sorgenti e le suggestive cascate del territorio.



L'altopiano presenta un aspetto brullo e povero di vegetazione esclusi alcuni tratti in cui sono presenti i resti di un'antica foresta secolare che prima ricopriva l'intero “tacco” e



Sadali– Cascata di San Valentino

che oggi è presente solo lungo le valli che lo contornano. Le essenze arboree che costituiscono le foreste sono principalmente lecci, sughere, roverelle e sporadici esemplari di tasso, agrifoglio e acero, mentre il sottobosco è costituito da ginepro, corbezzolo, lentisco, fillirea, erica,



rosmarino, cisto che nel loro insieme costituiscono la tipica macchia mediterranea.

Oltre alle numerose sorgenti e ai torrenti il territorio di Sadali è ricco di grotte che durante la primavera e l'estate sono meta di numerose comitive di turisti. Inoltre, nel territorio sono presenti numerose testimonianze archeologiche della cultura del neolitico superiore della civiltà nuragica fino alle testimonianze della civiltà punica e romana.

Abitato sin dal periodo prenuragico e nuragico per la presenza nel territorio di alcune domus de janas e di alcuni nuraghi, il territorio di Sadali registra la successiva presenza della civiltà romana.

Nel medioevo appartenne fino al 1258 al giudicato di Cagliari e fece parte della curatoria di Seulo. Alla caduta del giudicato passò per breve tempo al giudicato di Gallura e in seguito sotto il diretto controllo della repubblica di Pisa. Conquistata dagli aragonesi nel 1324, Sadali fu affidata a diverse famiglie di feudatari, tra cui i Carroz.

Nel 1604 fu incorporato nel ducato di Mandas, feudo prima dei Maza e poi dei Tellez Giron di Alcantara, ai quali fu riscattato nel 1839 con la soppressione del sistema feudale.



La stazione di **Tempio** è una stazione ferroviaria al servizio del comune di Tempio Pausania, posta lungo la ferrovia *Sassari – Tempio - Palau*, utilizzata esclusivamente per i servizi turistici legati al Trenino Verde.

Attivata negli anni Trenta, dal 1935 fu anche lo scalo terminale della prima linea ferroviaria che raggiunse la città

gallurese, la Monti-Tempio, attiva sino al 1958.

Dal punto di vista architettonico tutti gli edifici della stazione richiamano le decorazioni presenti su buona parte dei fabbricati realizzati FSS, con le aperture sormontate da archi e con cornici in mattoncini rossi che contornano gli infissi e





circoscrivono gli edifici in tutto il perimetro.

Di particolare interesse è il fabbricato viaggiatori, il principale tra quelli realizzati ex novo con la ferrovia, realizzato in stile liberty e attribuito all'ingegner Maroni: si tratta di un edificio a pianta rettangolare con sviluppo su due piani e tetto a falde che riprende i motivi del mattone rosso contrapposto al colore dell'intonaco dei fabbricati ex FSS, con una particolare simmetria di bucatore e cornici tra il prospetto lato strada e quello lato ferrovia.

L'interno del fabbricato viaggiatori è arricchito dalle opere di Giuseppe Biasi. Per la realizzazione si è fatto uso di materiali locali quale il granito, mentre sul lato binari è presente una caratteristica pensilina in ferro.

L'interno la sala d'aspetto è dotata di pareti rivestite in legno, sopra le quali sono presenti alcuni dipinti murari di particolare pregio realizzati nel 1931 da Giuseppe Biasi, il quale decorò anche l'atrio interno del fabbricato.

Sicilia

Cefalù è una città costiera nel nord della Sicilia. È nota per la cattedrale normanna, una struttura del XII secolo simile a una fortezza con elaborati mosaici bizantini e alte torri gemelle. Nelle vicinanze, il Museo Mandralisca offre mostre archeologiche e una pinacoteca con un ritratto di Antonello da Messina. Le spiagge di Mazzaferro e Settefrati si trovano a ovest. In particolare, **Cefalù** è un Comune italiano di 13 878 abitanti della città metropolitana di Palermo in Sicilia.



È situato sulla costa siciliana settentrionale, a circa 70 km da Palermo, ai piedi di un promontorio roccioso. È uno dei maggiori centri balneari di tutta la regione; nonostante le sue dimensioni, ogni anno attrae un rilevante flusso di turisti locali, nazionali ed esteri che, nel periodo estivo, arrivano a triplicare la popolazione, rendendo affollate le principali piazze e le strade più importanti del paese.



È sede episcopale. La cittadina, che fa parte del Parco delle Madonie, è inclusa nel club de **I borghi più belli d'Italia**, l'associazione dei piccoli centri italiani che si distinguono per la grande rilevanza artistica, culturale e storica, per l'armonia del tessuto urbano, la vivibilità e i servizi ai cittadini. Cefalù fa anche parte della **rete dei comuni solidali**.

Il duomo della città inserito nel sito **Palermo arabo-normanna e le cattedrali di Cefalù e Monreale nel 2015** è stato dichiarato Patrimonio dell'umanità dall'UNESCO.

La **stazione di Cefalù** è una stazione ferroviaria posta sulla linea Palermo-Messina, a servizio dell'omonima città siciliana.

La storia della stazione di Cefalù è legata al travagliato avanzare dei lavori della linea Palermo - Messina. Infatti, se il primo tratto della linea, costruito dalla Società Vittorio Emanuele, fu aperto il 28 aprile 1863 unendo Palermo a Bagheria e l'anno dopo a Trabia, per giungere infine nel 1866 a Termini Imerese, ci vollero ben altri tre anni per costruire i 7 km affinché la linea arrivasse a Fiumetorto.

A questo punto però le difficoltà orografiche del percorso costiero per Messina e soprattutto la crisi finanziaria della compagnia Vittorio Emanuele fecero fermare i lavori di proseguimento. Solo vent'anni dopo l'apertura della tratta fino a Fiumetorto, i lavori di costruzione della linea tirrenica sicula ripresero a cura della nuova concessionaria, la Società per le strade ferrate della Sicilia, che avviò i lavori del primo tratto di linea costiera per Messina attivando, il 20 aprile 1887, i 23,72 km di linea fino a Cefalù che inaugurò la sua stazione ferroviaria 26 anni dopo l'unità d'Italia.

Sette anni dopo la sua apertura la stazione smise di essere un capolinea oltre cui proseguire con altri mezzi per Messina, infatti, il 25 marzo 1894, venne aperto il tronco Cefalù – Castelbuono e la linea poté proseguire con una galleria oltre la rocca di Cefalù verso Messina.

Bisognerà però aspettare l'apertura dei tratti Castelbuono – Tusa (20 novembre 1894) e Tusa – Capo d'Orlando (16 giugno 1895) perché i treni potessero dalla stazione di Cefalù raggiungere direttamente Messina.

La stazione di Cefalù fa parte del progetto RFI Pegasus per la riqualificazione di 101 stazioni importanti nel sud Italia.

Dopo anni di ipotesi, fra cui quella prevista da RFI di una nuova fermata a Cefalù Ogliastrillo (https://it.wikipedia.org/wiki/Stazione_di_Cefal%C3%B9_-_cite_note-3) si è deciso di procedere al raddoppio Fiumetorto - Cefalù - Castelbuono, dividendolo in due lotti: *lotto 1* Fiumetorto - Cefalù Ogliastrillo e *lotto 2* Cefalù Ogliastrillo -



Castelbuono. Questo secondo lotto prevede la costruzione in galleria della nuova fermata di Cefalù. La tratta Cefalù Ogliastrillo - Castelbuono è attualmente in fase di raddoppio. Il 15 settembre 2008 sono partiti i lavori di raddoppio della tratta Fiumetorto - Cefalù (*lotto 1*) che includono un riassetto ferroviario anche per Cefalù. I lavori avrebbero dovuto terminare entro la fine del 2011 ma nel giugno 2011 è stato siglato un ulteriore *Atto Integrativo* che ha protratto il termine contrattuale per il completamento delle opere al Ogliastrillo primo settembre 2013.https://it.wikipedia.org/wiki/Stazione_di_Cefal%C3%B9 - cite_note-8 I lavori sul lotto uno si sono conclusi il 17 dicembre 2017 con l'attivazione del doppio binario fino a Ogliastrillo. I lavori della tratta - Cefalù Ogliastrillo - Castelbuono (*lotto 2*), appaltati alla Toto Costruzioni, procedono molto a rilento. Alla stazione di Cefalù fermano treni di varie categorie, treni regionali, regionali veloci, InterCity e InterCity notte.

Le relazioni ferroviarie della stazione sono Palermo-Cefalù, Cefalù-Sant'Agata di Militello, Messina-Cefalù e in più dei collegamenti diretti Cefalù-Punta Raisi (attivi solo nei festivi del periodo estivo). Gli InterCity che effettuano fermata sono cinque (dieci in tutto, considerando quelli di provenienza da Roma o Milano): due IC giorno per Roma Termini, due IC notte per Roma Termini e un IC notte per Milano Centrale.

All'esterno della stazione sono disponibili parcheggi per le auto e per i motocicli. Vi è lo spazio per i taxi presidiato negli orari diurni. La stazione dispone di una fermata utilizzata dai servizi di bus pubblici e privati che la collegano con il circondario di Cefalù e con i comuni limitrofi delle Madonie.

Quando venne inaugurata nel 1887 la stazione distava 600 metri dalle ultime abitazioni del paese (centro storico) mentre adesso è pienamente inglobata nella cittadina; pur essendo fuori dal centro storico di Cefalù la stazione dista solamente 900 metri dal duomo di Cefalù.



La stazione di **Termini Imerese** è una stazione ferroviaria posta sulle linee Palermo-Messina, Palermo-Agrigento e Palermo-Catania a servizio dell'omonima città e dei comuni del circondario. La stazione è dotata di quattro binari di circolazione atti al servizio viaggiatori collegati da sottopasso e raggiungibili dai disabili visivi e motori grazie a rampe,



ascensori e percorsi tattili. L'impianto è impresenziato e telecomando dal DCO di Palermo Centrale.

Fermano a Termini Imerese tutti i treni dei servizi regionali, regionali veloci e InterCity operati da Trenitalia. La stazione costituisce, inoltre, il capolinea dei treni regionali della relazione Termini Imerese-Palermo e il punto di interscambio per i viaggiatori delle relazioni Palermo-Messina, Palermo-Agrigento, Palermo-Caltanissetta e Palermo-Catania. Gli InterCity che vi effettuano fermate sono cinque: quattro InterCity per Roma Termini (due diurni e due notturni) e un InterCity notte per Milano Centrale; inoltre, la stazione è servita da treni regionali veloci (solo la domenica) provenienti dalla stazione di Cefalù e diretti a Punta Raisi (e viceversa).

Le principali destinazioni sono Agrigento Centrale, Catania Centrale, Siracusa, Messina Centrale, Cefalù, Campofelice, Sant'Agata di Militello, Palermo Centrale, Roma Termini, Milano Centrale. La stazione fu attivata nel 1866, contemporaneamente all'apertura della tratta da Trabia della linea Palermo-Agrigento, prolungata verso Cerda tre anni dopo.

La stazione è nelle vicinanze anche delle numerose chiese:

- Duomo di San Nicola di Bari
- Chiesa di Maria SS. Annunziata
- Chiesa di Sant'Orsola
- Chiesa di Santa Caterina d'Alessandria
- Chiesa di Santa Maria di Gesù
- Chiesa della Santa Croce al Monte (Chiesa del Monte)
- Chiesa di San Girolamo (Cappuccini)
- Chiesa di San Carlo Borromeo
- Chiesa della Madonna del Carmelo e convento dell'Ordine carmelitano
- Chiesa di Maria SS. della Provvidenza (S. Filippo Neri)
- Chiesa Parrocchiale Maria SS. della Consolazione
- Chiesa di Maria SS. dell'Odigitria (Itria)
- Chiesa della Madonna della Catena
- Chiesa di S. Giacomo (antica Chiesa Madre)
- Chiesa di S. Caterina
- Chiesa del SS. Salvatore
- Chiesa di Sant'Anna
- Chiesa di San Giuseppe
- Chiesa di Sant'Antonio
- Chiesa di Sant'Antoninello



- Chiesa di San Francesco Saverio
- Chiesa del Crocifisso dei Pirreri
- Chiesa di San Bartolomeo
- Chiesa di Santa Marina
- Chiesa di San Calogero
- Chiesa di San Lorenzo
- Chiesa di San Pietro
- Chiesa di Santa Lucia
- Chiesa di San Francesco di Paola (Santo Padre)
- Chiesa di San Marco
- Chiesa di San Giovanni Battista (ne resta solo il campanile restaurato nella Villa Palmeri)

Non lontano è l'anfiteatro, uno dei tre conosciuti in Sicilia (oltre a quelli di Siracusa e di Catania): esso occupa la zona compresa tra via Garibaldi e via San Marco, dove un gruppo di case ne ha conservato la pianta. È in gran parte realizzato con paramento a blocchetti in opera cementizia, e presenta un doppio ambulacro, fatto notevole per un edificio così piccolo (m 98 x 75 circa). La *cavea* era in parte scavata e in parte costruita: resta una parte dell'ordine inferiore delle arcate, visibile sul lato occidentale (in via Anfiteatro). Non sappiamo se esistessero ordini superiori. L'anfiteatro, come gli altri simili della Sicilia, fu probabilmente realizzato in età augustea, in relazione con la deduzione della colonia.

Negli stessi anni, e nella medesima occasione, dovette essere costruito l'acquedotto, il più importante e meglio conservato dell'isola. Le sorgenti si trovano 5 km ad est della città, alle falde del Monte San Calogero. Qui, in località Brucato, si possono ancora vedere i resti delle due vasche di decantazione. Il passaggio del torrente Barratina avveniva in località Fontana Superiore. In un primo tempo dovette essere realizzato con un sifone lungo circa 600 m, del quale resta il castello di compressione a pianta esagonale, ben conservato, alto m 15,60 e poggiante su uno zoccolo quadrato di m 6 di lato. Su cinque dei lati si aprono finestre, e dal lato Est partiva il condotto. Su questa torre era un tempo una grande iscrizione, ora scomparsa: *aquae Cornealiae ductus p.XX*. L'ultima indicazione ("venti piedi") corrisponde forse all'area di rispetto ai lati del manufatto. Più tardi sembra che l'acquedotto passasse più a valle: in contrada Figurella è ancora visibile un ponte a doppio ordine di arcate (in origine nove nell'inferiore, quindici nel superiore: due archi per ogni ordine sono crollati), alto 14 m. La struttura, in opera cementizia con paramento in blocchetti, è la stessa dell'anfiteatro e della curia, e



mostra d'appartenere allo stesso progetto edilizio, nel quale non si può identificare quello della colonia augustea.

Nei pressi della città, presso il fiume San Leonardo, sorge il ponte omonimo, fu ricostruito per la settima volta dal 1721 al 1723 sotto il regno di Carlo VI d'Asburgo dall'architetto Agatino Daidone. All'ingresso del ponte sorge un'iscrizione in latino che ne attesta la sestupla ricostruzione. Di notevole interesse nell'ambito dell'archeologia industriale gli edifici ottocenteschi nei pressi del porto che erano la sede dell'impresa di Pasquale Mormino, una delle principali realtà economiche della città all'epoca.



La stazione di **Santo Stefano di Camastra-Mistretta** è una stazione ferroviaria posta sulla linea Palermo https://it.wikipedia.org/wiki/Ferrovia_Palermo-Messina Messina, a servizio dei comuni di Santo Stefano di Camastra e Mistretta. La stazione doveva diventare di diramazione per la linea a scartamento ridotto Santo Stefano di Camastra-Reitano-Mistretta che fu in minima parte costruita e mai utilizzata. **Santo Stefano di**

Camastra (*Santu Stèfanu di Camastra* in siciliano) è un comune italiano di 4 476 abitanti della città metropolitana di Messina in Sicilia. È un comune del Parco dei Nebrodi distante 100 km da Palermo e 130 km da Messina, quasi al confine con la città metropolitana di Palermo.

E' una delle 44 città della Ceramica (*città italiana di "affermata tradizione ceramica", riconosciuta dal MISE – Ministero dello Sviluppo Economico*), Santo Stefano prende la propria denominazione dalla chiesa del monastero benedettino di S. Croce di Santo Stefano in Val Demone (santuario sorto in periodo normanno, meta di pellegrinaggi). Fino al 1682, data di una disastrosa frana, al nome di Santo Stefano si aggiunge quello "di Mistretta". L'appellativo "di Camastra" è stato assunto per onorare la memoria di Giuseppe Lanza, duca di Camastra, fautore della ricostruzione del nuovo centro. Il primo nucleo del casale si forma come aggregazione di un gruppo di vassalli e di villani che dipendono dal Monastero di S. Stefano. La denominazione perdura fino alla frana del 1682, dovuta agli ampi smottamenti di terra provocati da piogge torrenziali. Rovinato il vecchio paese, il nuovo Centro abitato sorge nel 1683 per volontà del Duca di Camastra, sotto la cui signoria si trova ad essere. Il principe Giuseppe Lanza, duca di Camastra, e la principessa donna Maria Gomez de Silvera chiedono al re la licentia aedificandi, che



viene concessa il 30 marzo del 1683, dando vita ad un nuovo abitato dal caratteristico impianto urbanistico geometrico. Il disegno urbanistico fu dato dall'ingegnere militare Carlos de Grunenbergh, collaboratore del duca di Camastra e progettista di numerose fortificazioni in Sicilia. De Grunenbergh utilizzò uno schema che si presenta come un rombo circoscritto in un quadrato. Don Giuseppe Lanza da questo momento può fregiarsi anche del titolo di principe della Terra e Stato di S. Stefano di Mistretta. Il centro assume ufficialmente la denominazione di S. Stefano di Camastra a partire dal 1812, anno in cui in Sicilia viene promulgata la Costituzione e che segna l'inizio della storia dell'attuale comune.

La Stazione è posta nelle vicinanze:

di numerose Architetture religiose:

- Chiesa S. Giovanni
- Chiesa e Convento S. Antonio
- Chiesa del Calvario
- Chiesa madre di San Nicola di Bari
- Chiesa del Collegio di Maria
- Chiesa del Rosario
- Chiesa Maria SS di Pompei
- Chiesa Madonna della Grazie
- Chiesa Mercè
- Santuario del Letto Santo (Santa Croce)
- Chiesa di S. Antonio

di Complessi Civili;

- Museo Civico (etnoantropologico)
- Museo della Ceramica Palazzo Trabia
- Palazzo Armao, antico palazzo settecentesco
- Fiumara d'arte
- Il muro di Federico, grande murale in ceramica, collocato ad uno degli ingressi della città



Santo Stefano di Camastra | Casa La Rocca



La stazione di **Taormina-Giardini**, ritenuta come la più elegante del mondo, è una delle principali stazioni della linea ferroviaria Messina-Siracusa.

Venne inaugurata il 12 dicembre 1866, contestualmente all'apertura all'esercizio del tronco ferroviario *Messina - Giardini* della ferrovia *Messina - Siracusa*, il cui secondo tratto venne inaugurato l'anno dopo. Il 3 gennaio 1867 veniva infatti collegata alla stazione di Catania.



A metà degli anni Settanta del XIX secolo la gestione degli impianti venne demandata temporaneamente alla Società Italiana per le Strade Ferrate Meridionali fino al 1885 anno in cui, in seguito alla ripartizione delle ferrovie italiane in tre grandi reti, venne assunta dalla Società per le strade ferrate della Sicilia in quanto parte della Rete Sicula. Nel 1905 venne infine riscattata, assieme alla linea, dalle neocostituite Ferrovie dello Stato.



Nella metà degli anni Venti del XX secolo le Ferrovie dello Stato intrapresero un programma di potenziamento delle infrastrutture ferroviarie e tra queste vi fu la stazione che

venne interamente ricostruita. L'incarico di approntarne il progetto fu demandato all'architetto Roberto Narducci . I lavori di ampliamento della stazione prevedero tra l'altro anche l'esproprio del Castello di Villagonia dimora della nobile famiglia dei San Martino, principi del Pardo, duchi di Montalbano e Santo Stefano di Briga che sorgeva sulla riva del mare nell'area in parte utilizzata per la realizzazione della nuova stazione ferroviaria. Assieme al castello venne demolita anche la cappella della Madonna di





Porto Salvo. L'edificio venne realizzato tra 1926 e 1928 anno nel quale fu inaugurata la stazione che assunse il nome definitivo di *Taormina-Giardini*. Dal 1959 al 1994 la stazione fu origine dei treni per Randazzo via valle dell'Alcantara



La stazione di Taormina-Giardini consiste di un pregevole fabbricato in stile neogotico con un corpo centrale elevato a due piani, affiancato da due corpi laterali allungati. La facciata esterna è arricchita nel corpo centrale da due torri merlate simmetricamente disposte rispetto al corpo centrale. L'ingresso è protetto da una tettoia artistica in ferro battuto. Il disegno riprende elaborandoli i motivi architettonici del demolito Castello

di Villagonia. Le finestrate ad arco e sesto acuto riprendono motivi del passato medievale riconducibili al gotico catalano-siculo. Le sale interne sono arredate con mobili in legno scuro in stile siciliano di fine Ottocento. Le pareti e i soffitti degli ambienti della stazione sono impreziositi da affreschi e decorazioni a rilievo del palermitano Salvatore Gregoriotti che ne curò anche la realizzazione di vetrate e arredi in ferro battuto. La stazione risulta armonicamente inquadrata nel paesaggio circostante posta com'è ai piedi della rocca di Taormina su un terrapieno affacciato sulla stupenda baia di Naxos.



La stazione di **Sciacca** (anche se è chiusa, riceve il riconoscimento come auspicio di riapertura) è stata una stazione ferroviaria posta lungo la ex linea ferroviaria a scartamento ridotto Castelvetro-Porto Empedocle chiusa nel 1986; era a servizio del comune di Sciacca. La stazione venne inaugurata nel 21 febbraio 1914 insieme alla tratta Selinunte-Sciacca e rimase stazione di testa per nove anni. Il 2 luglio 1923 venne aperta il tratto Sciacca-Ribera. Nel 1986 la stazione cessò il suo funzionamento insieme alla tratta Castelvetro-Sciacca. Da anni si discute di un suo possibile ripristino: la Legge

Stazione di Sciacca anni 70





128/2017 include una porzione di 23 km della linea Castelvetro - Porto Empedocle tra le 18 ferrovie turistiche da salvaguardare; la stazione dovrebbe essere ricollegata a quella di Castelvetro permettendo l'instradamento verso le direzioni di Trapani e Palermo, collegando così la città con il capoluogo siciliano e quindi ai due aeroporti di Trapani-Birgi e Palermo-Punta Raisi Il Fabbricato Viaggiatori, vincolato dalla Soprintendenza ai Beni Culturali di Agrigento, risulta venduto a privati ed è interessato da lavori di ristrutturazione. È una delle 44 città della Ceramica (*città italiana di "affermata tradizione ceramica", riconosciuta dal MISE – Ministero dello Sviluppo Economico*).

Sciacca è un comune italiano di 39.066 abitanti del libero consorzio comunale di Agrigento in Sicilia. Città marinara, turistica e termale, ricca di monumenti e chiese, è il comune più popoloso della provincia dopo il capoluogo. È nota per il suo storico carnevale e per la ceramica. Gli arabi conquistarono la città nell'840. Ne influenzarono il tessuto urbanistico e la toponomastica (il quartiere San Nicolò, anticamente chiamato Rabato, Schiunchipani, Cartabubbo, Misilifurmi e Raganella) e diedero impulso all'industria del cotone.

Nel 1087 Sciacca fu conquistata dai Normanni e annessa alla Contea di Sicilia. Al conte Ruggero I di Sicilia si deve la costruzione delle fosse granarie del caricatore, la riorganizzazione del servizio navale e l'imposizione del dazio sul grano da esportare. Il caricatore, che si trovava a sud del Borgo della Cadda, rimase in funzione sino al 1336, quando ne venne costruito un altro fuori Porta del Mare. I normanni ricostruirono le mura e i bastioni della città, restaurarono il castello di Cocalo e edificarono il castello Vecchio. Fuori le mura restarono tre sobborghi: quello dei Figuli, quello dei Musulmani detto *Rabato*, Ruccera e quello degli ebrei chiamato *Cadda*. Tale nucleo sarà conosciuto fino al XIX secolo col nome di *Terra Vecchia*.

Sotto la dinastia sveva, Sciacca ottenne lo status di città demaniale, godendo di diversi privilegi. La città era retta da un magistrato, con il diritto d'inviare i propri rappresentanti al Parlamento. Federico II di Svevia e Manfredi di Sicilia confermarono i privilegi di cui godeva la città.

Nel 1355, la città passò in mano ai Peralta. A Sciacca fu istituita la carica di Capitano di guerra per la difesa della città. Tale compito fu affidato a Guglielmo Peraltache, oltre ad essere conte di Caltabellotta, poiché era apparentato col re, possedeva vasti territori avuti in eredità, per



Sciacca – Città della ceramica



occupazione o per concessione regia. Dal re aveva ottenuto la rappresentanza della Magna Curia, cioè l'istituzione di una suprema autorità con funzioni giudiziarie inappellabili.

La stazione di **Caltagirone** è la stazione ferroviaria a servizio della città omonima posta al km 315+022 della ferrovia Catania-Caltagirone-Gela; ha sostituito l'omonima stazione dismessa alla fine degli anni Settanta.



Caltagirone (*Caltaggiruni* in siciliano) è una delle 44 città della Ceramica (*città italiana di "affermata tradizione ceramica"*, riconosciuta dal MISE – Ministero dello Sviluppo Economico), comune italiano di 37 332 abitanti della città metropolitana di Catania in



Ceramiche di Caltagirone

Sicilia. Centro posto a cavallo tra la Sicilia orientale e centrale, si affaccia tra le due più grandi pianure dell'isola: quelle di Catania e di Gela. Fu storicamente parte del Vallo di Noto ed è capofila del circondario del Calatino (ex Circondario di Caltagirone). Storicamente è stata nominata con gli appellativi *Urbs Gratissima* (in latino città gradita, benivolenta) e *Regina dei Monti Erei*.

Conosciuta per la peculiare e tradizionale produzione di ceramiche, oggi è un importante centro agricolo e turistico, nonché uno dei centri urbani più grandi dell'entroterra siciliano. Il centro storico, caratterizzato dallo stile tardo-barocco, è stato insignito del titolo di Patrimonio dell'umanità dall'UNESCO nel 2002.

La stazione è posta nelle vicinanze:

- **del Borgo Antico di Caltagirone;**
- **di Architetture religiose di Caltagirone:**
 - Basilica Cattedrale di San Giuliano, chiesa di origine normanna, subì varie ricostruzioni a causa dei terremoti che colpirono la zona. Nel 1816, con l'istituzione della Diocesi di Caltagirone fu elevata al rango di Cattedrale;
 - Chiesa del Signore del Soccorso, ad ovest della città, sull'antica strada per Gela, sorgeva, prima del terremoto del 1693, una chiesetta dedicata alla Madonna del Soccorso, sotto le sue macerie venne ritrovato un crocifisso dipinto su pietra. Sul



luogo del ritrovamento, alla fine del Settecento, fu costruita una chiesa progettata dal Bonajuto, in cui si venera la sacra immagine. In seguito, il Santuario del SS. Crocifisso s'arricchì di nuove strutture, anche per poter accogliere i devoti che vi si recano, lungo la strada che porta al Santuario si notano i misteri del Santo Rosario e le stazioni della Via Crucis su pannelli in maiolica.

- Abbazia di Terrana, a pochi chilometri da Santo Pietro, nel vicino feudo di Terrana, sorgeva un tempo l'importante abbazia cistercense di Santa Maria di Terrana di cui rimane parte di una chiesetta, edificata nel XIII secolo, con resti d'affreschi quattrocenteschi. Sulla facciata si mette in chiara evidenza il portale principale con i due mascheroni. All'interno, a fianco dell'abside, una porticina, sormontata da un arco ogivale, permette l'accesso al campanile.
- Cimitero monumentale di Caltagirone, sulla via Nicastro, ad appena tre chilometri dal centro abitato, si trova il cimitero monumentale, preceduto da un viale alberato. Detto cimitero del Paradiso, dal nome della contrada in cui sorse, fu progettato dall'architetto Giovan Battista Nicastro nel 1866, con pianta a croce bizantina iscritta dentro un muro perimetrale che in parte lascia intravedere l'interno attraverso alcune aperture. Il progetto non fu mai portato a compimento dal Nicastro che morì nel 1903. Dal 1931 è stato dichiarato monumento nazionale.

- **di Altre chiese di Caltagirone:**

- Chiesa dell'Immacolata e convento dell'Ordine dei frati minori conventuali, quest'ultimo per molti anni sede del Seminario Diocesano, è la Sede Vescovile.
- Chiesa di Sant'Agata;
- Chiesa di Sant'Andrea;
- Chiesa di Santa Lucia;
- Chiesa di Maria Santissima dei Miracoli;
- Chiesa del Santissimo Crocifisso del Soccorso;
- Chiesa di San Biagio;
- Chiesa di Maria Santissima delle Stelle;
- Chiesa di Sant'Orsola;
- Chiesa di Gesù e Maria;
- Chiesa di Sant'Isidoro;
- Chiesa di Maria Santissima degli Angeli;
- Chiesa di Santa Caterina;
- Chiesa di Santa Sofia;



- Chiesa del Rosario;
- Chiesa della Circoncisione di Gesù o del Collegio dei Gesuiti (1571);
- Chiesa di San Nicola;
- Basilica di Santa Maria del Monte (ex Matrice), basilica minore dal 1963
- Chiesa di Maria Santissima del Ponte: costruita in seguito a un'apparizione mariana, avvenuta secondo la tradizione il 15 agosto 1572 a una bambina; •
- Chiesa di San Domenico;
- Chiesa di San Bonaventura e convento dell'Ordine dei frati minori osservanti riformati, quest'ultimo trasformato in carcere dopo l'Unità d'Italia e la confisca dei beni ecclesiastici;
- Basilica di San Giorgio;
- Chiesa di Santo Stefano;
- Chiesa di Santa Chiara;
- Chiesa di San Francesco di Paola;
- Chiesa di Santa Rita;
- Chiesa Santa Maria di Gesù;
- Chiesa di San Pietro;
- Chiesa di San Giacomo
- Chiesa dei Cappuccini;
- Chiesa del Santissimo Salvatore;
- Chiesa di San Giovanni Bosco;
- Chiesa di Maria SS. della Neve;
- Chiesa di San Giuseppe;
- Chiesa della Sacra Famiglia;
- Chiesa di Sant'Anna;
- Chiesa della Madonna della Via;
- Chiesa di San Giovanni Bosco;
- Chiesa San Vincenzo de Paoli;
- Chiesa di San Paolo Apostolo (frazione Piano San Paolo)
- Chiesa dei Santi Pietro e Paolo (frazione Santo Pietro)
- Chiesa di San Giovanni Battista (frazione Granieri) - **di Architetture civili di Caltagirone:**
- Villa Vittorio Emanuele
- Stazione di Caltagirone
- Scalinata di Santa Maria del Monte
- Teatro Politeama



- Tondo Vecchio
- Monumento ai Caduti, opera dello scultore Antonio Ugo
- Stadio Agesilao Greco
- Galleria Luigi Sturzo
- Ponte San Francesco
- Carcere Borbonico
- Istituto d'arte per la Ceramica
- Fontana Acquanuova del Gagini
- **di Siti archeologici.** Caltagirone è sede di diversi siti archeologici:
 - Castello dei Geni
 - Scavi Sant'Ippolito
 - Necropoli della Montagna
 - Altobrando
 - Piano Casazze
 - Monte San Mauro

Liguria

La stazione di **Alassio** è una stazione ferroviaria a servizio del comune di Alassio sulla linea Genova-Ventimiglia. La prima stazione di Alassio fu realizzata, in legno, nel 1872 da parte della Società per le Ferrovie dell'Alta Italia diventa poi Rete Mediterranea. Nel 1888 fu invece realizzato il Magazzino merci.



3 - Alassio, prima stazione in legno

Per il progetto di un nuovo fabbricato viaggiatori fu incaricato l'ingegner Achille Manfredini e venne completato nel 1915. Il piazzale si compone di tre binari passanti; tutti sono serviti da banchina e sono collegati fra loro da un sottopassaggio. Nel dettaglio:

- 1: è il binario dedicato ai capolinea, su tracciato deviato. È altresì utilizzato per le precedenze nel caso in cui il 2 sia occupato;
- 2: è il binario di precedenza, su tracciato deviato;
- 3: è il binario di corsa della linea, su corretto tracciato.





La stazione è abilitata al movimento ed era telecomandata da Albenga. Il 18 gennaio 2016 è stato attivato il nuovo impianto ACC (Apparato Centrale Computerizzato) con posto di comando remotizzato posto ad Albenga. In futuro è previsto il controllo diretto dalla sala operativa di Genova Teglià,

Alassio è un comune italiano di 10 163 abitanti della provincia di Savona in Liguria, il settimo della provincia per numero di abitanti. Di seguito gli aspetti principali.

Architetture

- Collegiata di Alassio. campanile bifore e trifore, ampliata tra il rinascimentale portale centrale
- Oratorio di centro storico collegiata.



5 - Interno stazione

religiose

Sant'Ambrogio nel centro storico Risalente all'XI secolo con l'alto cuspidato romano-gotico con la parrocchiale fu riedificata e 1455 e il 1507. La facciata - del 1896 - conserva un più antico in ardesia del 1511.

Santa Caterina d'Alessandria nel di Alassio, a fianco della Risalente al XVI secolo conserva al suo interno diverse statue di legno dello scultore Anton Maria Maragliano.

- Chiesa di Santa Maria Immacolata o dei Cappuccini ad Alassio. La costruzione della chiesa è legata a un voto fatto dalla popolazione alassina alla Madonna in occasione di un'incursione piratesca.
- Cappella di San Rocco ad Alassio. Originariamente dedicata alla Madonna della Consolazione dalla data della sua edificazione - 1253 - cambiò nell'odierna intitolazione all'incirca nel corso del Cinquecento. Secondo le note storiche tramutò tale denominazione a seguito della sosta di san Rocco nell'*Ospitium Pauperum* della chiesa della Carità. All'interno è presente una pala, sull'altare in marmo, di scuola genovese del XVII secolo raffigurante la *Madonna col Bambino e ai lati i santi Sebastiano e Rocco*. Altre raffigurazioni di Santi sono presenti nelle pareti laterali.
- Cappella ai caduti del mare ad Alassio. Chiamata semplicemente "la Cappelletta" è situata su uno sperone di roccia sui resti di un'antica torre di guardia o di avvistamento. Sita adiacente al porto turistico "Luca Ferrari", è stata benedetta e inaugurata l'8 settembre del 1929.
- Chiesa di Sant'Anna al Mare in Borgo Barusso. Eretta nel 1730 dagli abitanti, conserva alcune opere artistiche del XVIII secolo e un Crocifisso ligneo dello scultore Anton Maria Maragliano sopra l'altare maggiore.



- Oratorio della Madonna del Popolo e di Sant'Erasmo in Borgo Coscia, costruito grazie alle spese dei pescatori allassini di corallo nel 1614. Nel portico sottostante il pavimento è composto da ciottoli di mare raffiguranti barche e tonni del 1640.
- Chiesa della Madonna delle Grazie nella regione Madonna delle Grazie. Venne eretta nel 1266 e parzialmente ricostruita nel 1488. Fu in seguito rimaneggiata in epoche successive.
- Chiesa della Madonna di Loreto nella regione Madonna di Loreto, edificata nella seconda metà del XVI secolo.
- Chiesa di Sant'Anna ai Monti nella regione Monti. La chiesa fu la prima parrocchia di Alassio fino al 1507 e l'edificio è uno dei primi luoghi di culto della zona.
- Santuario di Nostra Signora della Guardia sul monte Tirasso. Eretto nel XII secolo, venne parzialmente rimaneggiato nel XVI e nel XVII secolo.

Architetture civili

- Palazzo Ferrero de Gubernatis Ventimiglia nel centro storico di Alassio, risalente al XVIII secolo, recentemente restaurato; secondo le fonti storiche qui pernottò Napoleone Bonaparte durante l'occupazione francese sul finire del Settecento.
- Palazzo Brea nel centro storico allassino.
- Palazzo Scofferi, del XVIII secolo, nel centro storico allassino. All'interno è conservato un crocifisso attribuito allo scultore fiammingo Jean de Boulogne detto *Giambologna*.
- Palazzo Bonfante del XVII secolo.
- Villa della Pergola.
- Palazzo del Comune, del 1904, sede dell'ente municipale.
- Muretto di Alassio.
- Ciclo scultoreo di Fernando Bassani, che conta alcune opere di grandi dimensioni distribuite negli spazi pubblici cittadini.

Architetture militari

Nel territorio allassino sono presenti due torri d'avvistamento, tra cui il più celebre è il "Torrione Saraceno" o "Torrione della Coscia". Costruito dalla Repubblica di Genova nel XVI secolo adiacente al mare nel Borgo Coscia, fu eretto principalmente per la difesa della costa dalle eventuali e frequenti incursioni dei pirati. Di origine molto più antica è la Torre di



6 - Il "Torrione Saraceno" o "della Coscia".



Vegliasco dove il primo proprietario fu Aleramo del Monferrato. Raffigurata nello stemma cittadino, si presenta a forma conica, la cui sommità è abbellita da una corona di caditoie.



La stazione di **Albissola** è posta lungo la linea Genova-Ventimiglia ed è al servizio dei comuni di Albissola Marina e Albisola Superiore.

Albissola Marina è un comune italiano di 5 329 abitanti della provincia di Savona in Liguria. È noto insieme ad Albisola Superiore (con cui forma il territorio denominato "Albisole") per la lavorazione della ceramica, a tal punto da divenire meta di pellegrinaggio per molti artisti,

tra cui Lucio Fontana, ed è uno dei fondatori dell'AICC (Associazione Italiana Città della Ceramica). La differenza del nome rispetto alla vicina Albisola Superiore - di fatto, con una "s" in più - risalirebbe ad un errore di trascrizione nel 1915 da parte della Consulta Araldica del Regno d'Italia per la concessione del nuovo stemma albissolese. La Stazione è posta anche nelle vicinanze:

- **di Architetture religiose**

- Chiesa parrocchiale di Nostra Signora della Concordia nel centro storico. Eretta alla fine del XVI secolo, ma con facciata del 1903, custodisce al suo interno una pala d'altare in formelle di maiolica e sculture del XVII secolo di Anton Maria Maragliano e Giacomo Antonio Ponsonelli.
- Oratorio di San Giuseppe nel centro storico. Eretto nel 1608, conserva tele e sculture pregiati.
- Cappella della Ciappà (Intitolata alla Madonna della Misericordia), presso l'antica via per Savona, del XVII secolo.
- Monastero di San Benedetto di Colonega (non più esistente), antica fondazione monastica forse longobarda, priorato dipendente dall'abbazia alessandrina di Santa Giustina di Sezzè (Sezzadio). Documentato nel XII secolo, venne demolito attorno al 1932 con il taglio del Monte, il colle con l'antica chiesa, per i lavori di costruzione della strada litoranea di collegamento fra San Benedetto e Savona. La tradizione attribuisce ai monaci benedettini la prima produzione della ceramica di Albissola.





- Chiesa di Sant'Antonio abate (resti), edificata nel 1538, l'edificio nel 1885 venne inglobato nelle mura del castello di Sant'Antonio.
- **di Architetture civili**
- Villa Faraggiana. Costruita nel XVIII secolo dalla famiglia Durazzo, dal 1961 è di proprietà del Comune di Novara come da lascito testamentario dell'ultimo proprietario. La villa, dal 1968, è altresì sede di un piccolo museo e aperta al pubblico per visite e mostre in alcuni periodi dell'anno. Pregevoli le belle sale decorate e il parco esterno, ornato con statue e fontane.
- Casa Mazzotti, esempio di architettura futurista (XX secolo).
- "Lungomare degli Artisti". Lungo circa 1 km, è formato da mosaici realizzati nel 1963 in un contesto quasi unico in Europa. I venti pannelli originali (bianchi e azzurri) sono stati realizzati da artisti del luogo e stranieri attratti dalla fama di Albissola quali Giuseppe Capogrossi, Roberto Crippa, Agenore Fabbri, Lucio Fontana, Wifredo Lam, Aligi Sassu, Eliseo Salino e Asger Jorn. Accanto ai pannelli vi sono anche alcune opere plastiche, sculture e ceramiche; la maggiore è il monumento *Ai caduti di tutte le guerre* (1955), di Leoncillo Leonardi.

Marche



La fermata di **Pergola** è posta lungo la ferrovia Fabriano - Pergola. Venne inaugurata il 28 aprile 1895 insieme al tronco Pergola-Fabriano della ferrovia Urbino-Fabriano. Negli anni la stazione venne interessata da ritrovamenti archeologici. Il 20 settembre 1898 venne collegata con Urbino a seguito del completamento della linea Urbino

https://it.wikipedia.org/wiki/Ferrovia_Urbino-Fabriano

Fabriano. Nel 1944, durante il secondo conflitto mondiale, la ferrovia venne seriamente

danneggiata dall'esercito tedesco in ritirata, inoltre da quell'anno la tratta Fermignano

<https://it.wikipedia.org/wiki/Fermignano> Pergola non fu più riattivata lasciandola in completo abbandono. Al termine del conflitto, la fermata venne riattivata il 20 maggio



1947 contestualmente con la tratta Pergola-Fabriano. Il 13 novembre 2013 la ferrovia venne chiusa al servizio viaggiatori a causa di piccolo dilavamento di massicciata, avvenuto nei pressi della fermata di Monterosso Marche. La Stazione e la linea Fabriano – Pergola saranno riaperte nell'autunno 2021

Pergola è un comune italiano di 5 961 abitanti della provincia di Pesaro e Urbino La cittadina è stata inserita tra i borghi più belli d'Italia dall'associazione omonima E' un borgo famoso anche per i *I Bronzi dorati da Cartoceto di Pergola*, o semplicemente *Bronzi dorati da Cartoceto* o anche *Bronzi dorati di Pergola*, sono un gruppo statuario equestre romano composto da due cavalieri, due cavalli e due donne in piedi; rappresentano l'unico gruppo scultoreo in bronzo dorato di provenienza archeologica rimastoci dell'epoca romana Nel 1999 Pergola costruì un museo «su misura» per le statue, dotato di una sala climatizzata con temperatura e umidità costanti: il «Museo dei Bronzi Dorati e della Città di Pergola». Fatta eccezione per una mostra temporanea nel 2008 in Canada dal 2002 le statue sono esposte a Pergola nel museo a loro dedicato.

Nel 2019 l'allestimento è stato trasformato in una sala immersiva curata dal fisico Paco Lanciano (consulente per Piero e Alberto Angela per le trasmissioni televisive Quark e Superquark). Filmati e giochi di luce mettono i Bronzi Dorati al centro della narrazione in un racconto che ne spiega la storia e la genesi

La Stazione FS di **Corridonia-Mogliano** è una stazione ferroviaria posta sulla linea Civitanova Marche-Fabriano. Sita nel territorio comunale di Macerata nella frazione di Piediripa, serve i centri abitati di Corridonia (a 5 km) e di Mogliano (a 17 km). È posta nelle vicinanze del/della:

Parco Nazionale dei Monti Sibillini, meraviglia e vanto delle Marche, tra le province di Ascoli Piceno, Fermo e Macerata è un luogo magico in cui natura, storia e mistero si fondono in un paesaggio unico. Tante sono le leggende che ruotano attorno a questi luoghi, prima fra tutte quella della Sibilla e del Lago di Pilato;





Grande Via del Parco. Per scoprire i Sibillini in camper, in moto o in auto, potrete percorrere la Grande Via del Parco e 6 itinerari ad anello, che compongono una rete di 450 km, sviluppata interamente sulla viabilità esistente e tutta segnalata;

Città romana di *Pausulae* è stata localizzata nel comune di Corridonia nei pressi dell'Abbazia di San Claudio al Chienti. Le notizie del municipio, fondato dopo il 49 a.C., sono riportate in un passo di Plinio, nel *Liber Coloniarum* e nella antica cartografia (*Tabula Peutingeriana*). Le fonti testimoniano che la città esisteva ancora nel V secolo quando rivestiva l'importante ruolo di sede episcopale. Nei terreni ad Est dell'Abbazia è stata individuata una vasta zona di affioramento di materiali archeologici di età romana con presenza di strutture murarie



La Stazione FS di **Civitanova Marche-Montegranaro** è posta sulla ferrovia Adriatica ed è di diramazione della linea per Fabriano. Situata nel centro

abitato di Porto Civitanova, la stazione serve i comuni di Civitanova Marche e Montegranaro (a 17 km). Si colloca nelle vicinanze della/di: - Ciclabile Adriatica;

- Antica Cluana. Durante vari lavori di sistemazione urbanistica (area Cecchetti e quartiere San Marone), sono stati ritrovati reperti e tracce dell'antica Cluana, che oggi sono conservati all'interno del santuario di San Marone e presso il Museo Archeologico Nazionale delle Marche ad Ancona.

La stazione di **Montecosaro** è posta sulla linea *Civitanova Marche – Fabriano*. Serve il centro abitato di Montecosaro, classificato nei Borghi più belli d'Italia.





La stazione FS di **Morrovalle-Monte San Giusto** è una stazione ferroviaria posta sulla linea Civitanova Marche-Fabriano. Serve i centri abitati di Morrovalle (4 km) e di Monte San Giusto (8 km). Accanto alle tante aziende calzaturiere che fanno di Morrovalle uno dei centri del distretto calzaturiero fermano-maceratese, il territorio si caratterizza per la presenza di numerosi agriturismi e

aziende agricole di qualità, legate in particolare alla produzione di vino, tanto che Morrovalle può vantare il riconoscimento di qualità “Città del Vino”. La Stazione è posta nelle vicinanze del:

Palazzo Lazzarini, edificio del XIV secolo in stile gotico;

Palazzo Roberti, costruito nel XVI secolo dimora della marchesa Vincenza Roberti;

Palazzo Nada Vicoli eretto nel XVII secolo ed attribuito al Vanvitelli;

Santuario della Madonna dell'Acqua Santa, del 1612, che conserva al suo interno le spoglie di Pier Francesco Greci;

convento francescano, risalente all'XI secolo e il convento dei frati cappuccini.



La stazione FS di **Macerata** è la principale stazione ferroviaria a servizio della città marchigiana. È posta sulla linea Civitanova Marche-Fabriano.

La gestione degli impianti è affidata a Rete Ferroviaria Italiana (RFI) società del gruppo Ferrovie dello Stato. È posta nelle vicinanze dei percorsi/cammini/sentieri/monumenti/aree

indicati nelle stazioni di Morrovalle, di Urbisaglia, di Tolentino, di Fabriano e nelle vicinanze:

della Basilica della Madonna della Misericordia;

dei Musei Civici di Palazzo Buonaccorsi;

del Teatro "Don Bosco";

della Chiesa di S. Stefano; del Parco di Villa Lauri.



La fermata FS di **Urbisaglia-Sforzacosta** è una fermata ferroviaria posta sulla linea Civitanova Marche-Fabriano. Sita nel centro abitato di Sforzacosta, frazione del comune di Macerata, serve anche il territorio comunale di Urbisaglia.

È posta nelle vicinanze:

- del Parco Archeologico. Il parco archeologico di *Urbs Salvia* è un'area archeologica statale situata nel comune di Urbisaglia (MC). È il parco archeologico più esteso delle Marche;
- della Riserva Naturale Abbazia di Fiastra;
- della Collegiata di S. Lorenzo;
- dell'Anfiteatro romano;
- del Tempio-criptoportico augusteo della Salus Augusta; - del Museo Archeologico Statale.

La fermata FS di **Pollenza** è posta sulla linea Civitanova Marche-Fabriano. Serve il centro abitato di Pollenza. È posta nelle vicinanze di sentieri e piste ciclabili nonché cammini già indicati per le stazioni di Morrovalle, Urbisaglia, Macerata, Tolentino e Fabriano.





Stazione FS di **Tolentino** è la stazione ferroviaria a servizio dell'omonima città marchigiana. Posta sulla linea Civitanova Marche-Fabriano ha, nelle vicinanze, il Cammino dei Passi Azzurri, cammino che attraversa il territorio di tutti i comuni dell'Unione Montana dei Monti Azzurri, un lungo anello che parte da Tolentino e li si conclude dopo 160 km suddivisi in 9 tappe.

La stazione FS di **San Severino Marche** è posta sulla linea Civitanova Marche-Fabriano.

Serve il centro abitato di San Severino Marche.

È nelle vicinanze di sentieri e piste ciclabili nonché cammini già indicati per le stazioni di Morrovalle, Urbisaglia, Macerata, Tolentino e Fabriano.



La Stazione FS di **Gagliole** è una fermata ferroviaria posta sulla linea Civitanova Marche-Fabriano. Serve il centro abitato di Gagliole. È posta nelle vicinanze di sentieri e piste ciclabili nonché cammini già indicati per le stazioni di Morrovalle, Urbisaglia, Macerata, Tolentino e Fabriano.



La Stazione FS di **Castelraimondo - Camerino** è la stazione ferroviaria a servizio degli omonimi Comuni. È posta sulla linea Civitanova Marche – Fabriano, Città Universitaria, famosa per i salumi e la pasta di Camerino





Nelle vicinanze sentieri e piste ciclabili nonché cammini già indicati per le stazioni di Morrovalle, Urbisaglia, Macerata, Tolentino e Fabriano. Fino al 1950 era in servizio la linea FS da Castelraimondo a Camerino.

La stazione ferroviaria di **Matelica** è al servizio della omonima località, in provincia di Macerata. È posta lungo la linea ferroviaria che da Civitanova Marche giunge fino a Fabriano. È posta nelle vicinanze di sentieri e piste ciclabili nonché cammini già indicati per le stazioni di Morrovalle, Urbisaglia, Macerata, Tolentino e Fabriano.



La *stazione* di **Cerreto d'Esi** è al servizio della località omonima, in provincia di Ancona ed è posta lungo la linea ferroviaria che da Civitanova Marche giunge fino a Fabriano. La Stazione è posta nelle vicinanze dell'Anello di Giano (vedi stazione di Fabriano) e da altri Sentier e cammini.

La stazione di **Albacina** è una stazione ferroviaria posta sulla linea Roma Ancona, e punto d'origine della linea per Civitanova. Serve il centro abitato di Albacina, frazione





del comune di Fabriano. La Stazione è posta nelle vicinanze dell'Anello di Giano (vedi stazione di Fabriano) e da altri Sentieri e cammini



La Stazione FS di **Fabriano** serve l'omonima città ed è ubicata sulla linea Roma-Ancona; dalla stessa hanno origine le linee per Pergola, il cui esercizio riprenderà nell'autunno del 2021 per fini turistici, e per Civitanova.

Fabriano è un comune italiano di circa 30.000 abitanti della provincia di Ancona nelle Marche. È un importante polo industriale, grazie alla produzione di carta (Cartiere Miliani

Fabriano) e di elettrodomestici (le industrie della famiglia Merloni: Indesit Company, Ariston Thermo Group; e quelle che producono cappe aspiranti: Elica, Faber, ecc.). Dal 2013 è una Città Creativa dell'UNESCO, nella categoria "Artigianato, arti e tradizioni popolari" (*craft, arts and popular traditions*), titolo riconosciuto soprattutto grazie alla produzione della carta a mano. Il comune di Fabriano, con i suoi 272,08 km², è il più esteso della regione. Il territorio cittadino è posto a 325 m s.l.m., in una vallata costellata da dolci colline e circondata da monti dell'Appennino umbromarchigiano centrale e della dorsale marchigiana su cui svettano a nord-nord ovest: il monte Nebbiano (790 m), il monte Strega (1276 m), il monte Catria (1701 m); ad ovest troviamo: il monte Cucco (1566 m); mentre ad est: il monte San Vicino (1479 m); infine a sud-sud ovest: il monte Nero (1424 m) ed il monte Maggio (1361 m). Da quest'ultimo ha origine il torrente Giano che attraversa la città di Fabriano e si unisce poi al fiume Esino all'altezza della frazione di Borgo Tufico. Altre vette elevate presenti nel territorio comunale, o confinanti, sono: Nero (1411 m), Purello (1405 m), l'Uomo di Sasso (1391 m), le Senate (1326 m), Culumeo (1251 m), Antensa (1228 m), Giuoco del Pallone (1227 m), Montarone (1209 m), lo Spicchio (1200 m), Testagrossa (1174 m), Sasso Barbano (1160 m) e Puro (1155 m).

Nel 1930 Aristide Merloni inizia, ad Albacina, con una modesta fabbrica di bilance, un'attività che gradualmente si svilupperà fino a diventare un complesso industriale di fama mondiale.

Il 1944, durante la Seconda guerra mondiale, fu un anno tragico per la città di Fabriano. Su essa piovvero ben 55 bombardamenti causando centinaia di morti,



altrettanti feriti e gravissimi danni materiali. Nella notte tra il 12 e 13 luglio 1944 i tedeschi abbandonarono la città, ma non completamente il territorio. Alle 10,30 del mattino le strade cittadine sono già attraversate, tra l'acclamazione della gente festante, da autoblinda anglo-americane. Sul balcone del Comune vennero issate le bandiere inglese, americana, russa e italiana, a significare l'avvenuta presa di possesso della città. Il 15 luglio 1944 si costituì la prima Giunta comunale con il sindaco Luigi Bennani (PSI).

Il 26 settembre 1997 due terribili scosse di terremoto (7-8 grado della scala Mercalli il primo e 8-9 grado il secondo) si abbattano sulle Marche e sull'Umbria. Segue per lunghissimi mesi uno sciame di scosse sismiche, anche forti. Gravissime le conseguenze. Per limitarci alla zona di Fabriano, oltre ai numerosi danni nei quartieri del centro storico e della periferia, si registra una vittima a causa del crollo parziale della facciata della chiesa dei Santi Biagio e Romualdo.

Nel 2007 i danni sono stati quasi completamente riparati: la città ed il suo centro storico medievale sono tornati a brillare di particolare splendore.

La città è stata parzialmente interessata anche dal sisma che ha colpito il Centro Italia nel 2016 e nel 2017 ed ha causato danni in alcune aree della città. Grazie ai restauri che seguirono gli eventi del 1997 ed alla maggiore lontananza degli epicentri, tuttavia, gli effetti del sisma soprattutto nel centro storico sono stati più contenuti e la situazione critica del post terremoto si è mostrata, a livello generale, molto più lieve, nonostante il panico ed il caos più che motivati. La città si è infatti dimostrata pronta ad accogliere, negli anni immediatamente successivi, eventi di importanza internazionale come il XIII Annual Meeting delle Città Creative Unesco.

La Stazione è nelle vicinanze:

- dall'Anello di Giano. L'anello di Giano è un cammino naturalistico/paesaggistico di 135 km che parte e finisce nella città di Fabriano, attraversata dal fiume Giano. Il Cai di Fabriano ha diviso l'itinerario in 10 tappe da affrontare partendo da Fabriano in direzione sud, sud ovest verso il Monte Serrasantina in cui ci si connette al Sentiero Italia

(S.I.);

- dalla Via di Francesco per Gerusalemme. Uno itinerario da percorrere a piedi di oltre 170 km, in gran parte per sentieri, mulattiere e sterrati, a cavallo tra Umbria e Marche, che transita per 4 parchi e riserve naturali, tocca 5 città di grande interesse storicoarchitettonico (Assisi, Gualdo Tadino, Fabriano, Osimo e Ancona) e collega importanti luoghi francescani ancor'oggi vivi e intrisi di spiritualità.



- dal Cammino delle Terre Mutate. Il Cammino delle Terre Mutate è un percorso di oltre 250 km nel cuore dell'Appennino, tra Fabriano e L'Aquila. L'itinerario attraversa quattro regioni del centro Italia (Marche, Umbria, Lazio, Abruzzo), lungo i sentieri escursionistici e ciclabili di due importanti aree protette: il Parco Nazionale dei Monti Sibillini e il Parco Nazionale Gran Sasso e Monti della Laga.
- dei Cammini Lauretani che sono una molteplicità di percorsi e luoghi che coinvolgono nelle Marche la Valle del Chienti e del Potenza, ma anche i Monti Sibillini e da qui verso Fabriano e, principalmente, verso Loreto, scendendo al mare. Da lì anche verso mondi lontani in Europa, da Praga a Parigi, da Wolsingham e Tersatto. Per questo li chiamiamo Cammini Lauretani e coinvolgono la valenza dell'Antica Via Lauretana.;
- del Grande Anello dei Sibillini che è un percorso escursionistico di circa 124 Km che abbraccia l'intera catena montuosa a un'altitudine variabile tra 560 e 1794 m slm e collega centri minori poco conosciuti, ma ricchi di tradizioni e di leggende. Originariamente concepito per il trekking di circa 9 giorni per 9 tappe, è stato successivamente adattato per essere percorso anche in Mtb

Calabria



La Stazione di **San Giovanni in Fiore** si trova al termine della ferrovia Cosenza - San Giovanni in Fiore, che è una linea ferroviaria a scartamento ridotto della Calabria che collega la città di Cosenza al suo entroterra silano. La linea ha tutte le caratteristiche di una ferrovia di montagna, a scartamento ridotto di 950

mm, con lunghe livellette con pendenze fino al 60 per mille ad aderenza naturale e curve di 100 m di raggio minimo.

A differenza di altre linee calabresi delle ex FCL non ha invece tratte a cremagliera. La Cosenza - San Giovanni in Fiore rappresenta uno dei massimi esempi ancora esistenti di ingegneria ferroviaria in Italia. Di fatti la linea, partendo da Cosenza,





situata nella valle del Crati a 232 metri s.l.m., raggiunge il picco a San Nicola Silvana Mansio, posta a quota 1405 (è la stazione a scartamento ridotto più alta d'Italia),

per poi ridiscendere a San Giovanni in Fiore, quota 1049. In particolare, c'è da evidenziare che sono recentemente ripresi i lavori della tratta San Nicola Silvana Mansio - San Giovanni in Fiore, per la messa in sicurezza delle gallerie presenti sulla tratta i cui interventi erano stati sospesi, oltre i lavori di rinnovo dell'armamento ferroviario già previsti. La società ha voluto accelerare le operazioni in questo periodo di fine estate, proprio per poter sfruttare il periodo pre-invernale, ovvero prima della caduta della neve che potrebbe rallentare le azioni di intervento. La ripresa dei lavori, unita alle operazioni di restauro funzionale di altro materiale rotabile ferroviario storico, consentirà di ampliare e diversificare l'offerta turistica del Treno della Sila.

San Giovanni in Fiore è un comune italiano di 16 381 abitanti della provincia di Cosenza in Calabria. San Giovanni in Fiore è innanzitutto un centro abitato di montagna.

Il nucleo urbano principale è arroccato sul Monte Difesa, situato al centro di una vasta conca sul versante orientale dell'acrocoro silano, con alle spalle la Sila Grande e, di fronte, la Val di Neto. L'altimetria dell'intero territorio comunale è caratterizzata da forti dislivelli: si va da un'altezza minima di 350 m s.l.m. ad un'altezza massima di 1.882 m s.l.m. (Montenero), con il centro urbano posto a 1048 metri s.l.m. (quota riferita all'ex stazione FdC). Inoltre, l'83% dell'intera superficie comunale è posta al di sopra dei 1.000 metri, condizionata da un clima rigido e tipicamente montano, mentre la restante quota è soggetta a climi più miti che favoriscono anche la coltura di frutti e specie agricole che sono tipiche delle zone marine. Il territorio, caratterizzato da rilievi e vallate, presenta forti acclività: il 32% ha pendenze superiori al 30% , il 28% pendenze comprese tra il 20 ed il 30%, un altro 25% è compreso in pendenze tra il 10 ed il 20% ed infine solo il 15% ha pendenze inferiori al 10%.

La maggior parte del territorio comunale è protetto poiché di valore naturalistico, facendo tra l'altro parte del parco nazionale della Sila (più di 1/4 del territorio del



parco ricade nel comune di San Giovanni in Fiore che ha il 61% della sua estensione compresa nel Parco) e della ex Comunità Montana Silana (di cui rappresenta il 30,5% dell'intera estensione).

Il valore naturalistico del territorio è confermato dalla presenza di grandi foreste e boschi, dalla presenza di laghi e di numerosi corsi d'acqua. A queste peculiarità morfologiche si affianca una forte copertura vegetativa, vincolata per 9/10 dalle leggi forestali che ne hanno incentivato lo sviluppo attraverso politiche di riforestazione, adottate nel secondo dopo guerra, dopo che la quasi totalità del territorio aveva subito il taglio forzato da parte di ditte boschive, come pegno di guerra dell'Italia sconfitta.

Tutti questi fattori hanno lasciato ampio spazio al predominio di nuovi boschi del pino tipico silano, il Pino laricio, ma anche di querceti, di faggeti e, nelle zone altimetriche più basse, di castagneti. Si registra anche un aumento della presenza faunistica negli ultimi tre decenni, incentivata dalle misure restrittive della caccia che hanno favorito il ripopolamento di varie specie animali (dal lupo al cinghiale, alle faine, alle volpi, alle lontre, ai gatti selvatici e agli scoiattoli oltre che a diverse specie di volatili).

Per altimetria, per pendenze, per aspetto naturalistico e paesaggistico e per tutela ambientale, è un territorio di montagna interna e i numerosi panorami da esso visibili presentano un'elevata qualità percettivo-paesaggistica che,



dalle cime più elevate, spaziano verso zone significative della regione calabrese.



Camigliatello Silano (*Ferrovie della Calabria:*

Ferrovie della Calabria è una società a responsabilità limitata nata in seguito allo scorporo della parte delle Ferrovie Calabro Lucane costituita da alcune linee a scartamento ridotto il cui percorso cade interamente nel territorio regionale calabrese.)

La Stazione Ferroviaria di **Camigliatello Silano** si trova lungo la ferrovia **Cosenza-San Giovanni in Fiore**.

Detta anche *ferrovia Silana*, è una linea a scartamento ridotto della Calabria che collega la città di Cosenza al suo entroterra silano raggiungendo le località montane, tra cui Camigliatello Silano. Successivamente dal 1997 il tratto da quest'ultima località fino a San Giovanni in Fiore fu sospeso dal servizio regolare, ed era utilizzato solo per treni turistici. Nel 2008 è stato sospeso anche il servizio viaggiatori da Spezzano in poi. Dal 1° febbraio 2011 è stato sospeso l'esercizio ferroviario viaggiatori regolare oltre Pedace mantenendo il servizio solo nei giorni feriali. Per il suo particolare "pregio culturale e paesaggistico", la ferrovia Silana, nell'intero tratto da Cosenza-San Giovanni in Fiore, è stata inserita nell'elenco delle ferrovie turistiche.



Dopo una lunga interruzione del servizio, dal mese di agosto 2016, è stato istituito un servizio turistico limitato ad alcuni periodi dell'anno e denominato "Treno della Sila", tra le stazioni di Moccone, Camigliatello e San Nicola-Silvana Mansio. Il Treno della Sila viene realizzato sempre con successo dalla collaborazione entusiasta tra la Società Ferroviaria Ferrovie della Calabria e l'Associazione Ferrovie in Calabria. L'*Associazione Ferrovie in Calabria* viene fondata nel dicembre 2012 da un gruppo di amanti del trasporto su rotaia: si tratta della prima associazione calabrese ad essere impegnata nella sensibilizzazione dell'opinione pubblica e politica sulle problematiche relative ai servizi ed alle infrastrutture ferroviarie, studiando e proponendo strategie per risolverle. **Camigliatello Silano** è una località montana del **Comune di Spezzano della Sila (CS)**, sulla Sila Grande; dista 33 km da Cosenza ed è posto a 1 271 metri di altitudine. È una delle località silane a maggiore vocazione



turistica, durante tutte le stagioni e soprattutto d'inverno, disponendo di un moderno impianto di risalita e di due piste da sci (1 blu e 1 rossa).

Il principale nucleo urbano del villaggio si trova all'interno del parco nazionale della Sila, dove tutto l'anno si possono ammirare gli animali presenti e fare escursioni lungo i percorsi dei boschi silani, mentre numerose altre piccole frazioni sviluppatesi lungo la strada che dal villaggio porta al lago Cecita (un bacino artificiale), facenti tutte parte del complesso turistico di Camigliatello, sono poste al di fuori dei confini del parco. Inaugurata nell'inverno fra il 2001 e il 2002, la cabinovia di *Monte Curcio* ha una capacità di trasporto di 1800 persone all'ora. L'impianto è moderno ed efficace, ed ogni inverno viene utilizzato da migliaia di sciatori. Camigliatello Silano dispone di due piste per sci alpino e di una pista per sci di fondo. Le prime due piste di colore blu e rosso coprono una distanza complessiva di 4,3km.



La Stazione di **Corigliano Calabro** è una stazione ferroviaria posta sulla linea Metaponto-Reggio di Calabria. Serve la frazione di Corigliano Calabro, nel comune di Corigliano-Rossano. La stazione è stata rinnovata nel 2017. Il

rinnovo ha comportato il rifacimento di buona parte delle facciate e dei locali e ha reso più agevole l'accesso alle PMR grazie all'installazione di nuovi ascensori. Sono in corso sulla tratta da Sibari a Catanzaro Lido i lavori di rinnovamento massicciata, ammodernamento linea e elettrificazione per la velocizzazione e l'istituzione di nuovi collegamenti.

La Stazione è posta nelle vicinanze di Sentieri e Cammini e della zona storico Culturale Arbëreshë (abitata da un'antica popolazione di origine Albanese). Tale antica Popolazione, Proveniva dall'Albania, dalla storica regione albanese dell'Epiro e dalle numerose comunità albanesi dell'Attica e della Morea, oggi nell'odierna Grecia¹, si stabilirono in Italia tra il XV e il XVIII secolo, in seguito alla morte dell'eroe nazionale albanese Giorgio Castriota Scanderbeg e alla progressiva conquista dell'Albania e, in generale, di tutti i territori già dell'Impero Bizantino nei Balcani da parte dei turchi-ottomani. La





loro cultura è determinata da elementi caratterizzanti, che si rilevano nella lingua, nella religione, nei costumi, nelle tradizioni, negli usi, nell'arte e nella gastronomia, ancora oggi gelosamente conservate, con la consapevolezza di appartenere a uno specifico gruppo etnico, Le comunità Albanesi della Provincia di Cosenza sono le seguenti:

Acquaformosa: *Firmoza*, Cantinella (frazione di Corigliano-Rossano): *Kantinela*, Cerzeto: *Qana*, Castroregio: *Kastërnexhi*, Cavallerizzo (frazione di Cerzeto): *Kajverici*, Civita: *Çifti*, Eianina (frazione di Frascineto): *Purçill*, Falconara Albanese: *Fullkunara*, Farneta (frazione di Castroregio): *Farneta*, Firmo: *Ferma*, Frascineto: *Frasnita*, Lungro: *Ungra*, Macchia Albanese (frazione di San Demetrio Corone): *Maqi*, Marri (frazione di San Benedetto Ullano): *Allimarri*, Plataci: *Pllatëni*, San Basile: *Shën Vasili*, San Benedetto Ullano: *Shën Benedhiti*, Santa Caterina Albanese: *Picilia*, San Cosmo Albanese: *Strihàri*, San Demetrio Corone: *Shën Mitri Koroni*, San Giorgio Albanese: *Mbuzati*, San Giacomo di Cerzeto (frazione di Cerzeto): *Shën Japku*, San Martino di Finita: *Shën Mërtiri*, Santa Sofia d'Epiro: *Shën Sofia t'Epirit*, Spezzano Albanese: *Spixana Arbëreshe*, Vaccarizzo Albanese: *Vakarici Arbëresh*



TARGA DEL RICONOSCIMENTO AEC ITALIA

Ogni organizzazione/istituzione che voglia dare evidenza alla classificazione che l'AEC Italia ha dato alle stazioni/fermate con la presente pubblicazione, può richiedere l'autorizzazione per la produzione in proprio della targa-riconoscimento di cui al seguente modello:



Le richieste per l'emissione vanno inoltrate alla Presidenza pro tempore dell'AEC Italia, all'indirizzo email che compare nella sezione LA DIRIGENZA del sito web www.aecitalia.org.

Acquisito il file relativo, la parte richiedente è autorizzata a riprodurla nella tipologia e nella dimensione più opportuna anche per una possibile esposizione pubblica (previo permesso se previsto).

Allo stesso indirizzo vanno inoltrare, per la valutazione del caso, domande di inserimento di nuove stazioni/fermate nella presente pubblicazione. L'AEC Italia s'impegna a riscontrare le istanze entro un mese dalla loro richiesta.



BIBLIOGRAFIA e note finali

I contenuti e le immagini di questa pubblicazione, riportati tal quale o modificati in parte sono ricavati da una pluralità di fonti e da contributi territoriali di Soci e Simpatizzanti dell'Association Européenne des Cheminot - Sezione Italiana.

Eventuali involontarie violazioni dei vincoli che ne impedissero la riproduzione, qualora fosse richiesto, saranno tempestivamente prese in considerazione ed eliminate.

Segnalazioni di refusi, errori e simili, vanno inoltrate a:

m.pietrangelio3@libero.it



Appendice MUSEI & ASSOCIAZIONI

Il grande interesse manifestato dalle Istituzioni su questo progetto di valorizzazione di impianti ferroviari ha indotto i promotori a estendere il riconoscimento **euroferr** a quanti, comunque, si prodigano a diffondere ed a sostenere l'utilizzo del treno, in questo momento storico in cui tutte le politiche europee sono concordi sullo shift modale nei trasporti per le note necessità di riduzione dell'inquinamento ambientale.

Si è quindi, giustamente, pensato di riconoscere questo riconoscimento valoriale ad Associazioni, Musei e simili che concorrono a questi comuni obiettivi.

Ecco, quindi, un primo elenco dei sodalizi individuati:

Lombardia

Associazione amici della Ferrovia Valmorea (linea ferroviaria internazionale delle FNM, Castellanza - Castiglione Olona - Malnate -Svizzera).
Museo Europeo dei Trasporti “Francesco Ogliari” in Volandia, case nuove di Somma Lombardo;
Museo dell’Industria e del Lavoro di Saronno ;
Museo della Scienza e della Tecnica “Leonardo Da Vinci” di Milano;

Piemonte

Museo Storico Ferroviario di Torino, Porta Nuova “Riccardo Bianchi”;
Museo Ferroviario di Suno (Novara);
Museo Ferroviario Valsesiano di Varallo Sesia (Vercelli);
Associazione Ferrovia Internazionale Torino Svizzera – AFITS;
Coordinamento Mobilità Integrata e Sostenibile – CO.M.I.S.

Lazio

Associazione Culturale ‘Francesco Sacco’ di Passo Corese (RI);
Teatro Potlach di Fara in Sabina (RI) Lazio;
Casa dei Poeti Sabini di Gavignano - Stimigliano (RI);
Comitato per la riapertura della linea ferroviaria Civitavecchia - Capranica/Sutri - Orte (VT)

Marche

Associazione Ferrovia Valle del Metauro (linea Ferroviaria Fano Urbino)
Comitato Mobilità Integrata Marche di Pergola



Veneto

Associazione Nazionale Ferrovieri del Genio ANFG.

Molise

Le Rotaie Isernia Molise (Museo, Modellismo e Treni Storici);

Calabria

Associazione Ferrovie in Calabria

Sicilia

Associazione Treno DOC (Palermo)

Associazione Ferrovie Kaos di Porto Empedocle (AG)

Campania

Comitato per la riattivazione della linea Sicignano - Lagonegro;

InLocoMotivi (linea ferroviaria Avellino - Lioni - Rocchetta Sant'Antonio)